ኢየሱስ በሦስት ታላላቅ ፈተናዎች በተፈተነ ጊዜ ሰይጣንን ድል እንደነሳው ።

# ትንሣኤ

«እግዚአብሔር በፍጥረቱ ይታወቃል» ሮሜ ፩፡፳ ።

ዋጋው ሃምሳ ሣንቲም ቍጥር ፩ ፲፱፻፸ ዓ.ም.

www.ethiopianorthodox.org

"ይህ መጽሔት የኢትዮጵያ ኦርቶዶክስ ተዋሕዶ ቤተ ክርስቲያን እምነትና ታሪክ ፣ ሥርዓትና ዜና ፣ ልማትና የግብረ ገብነት ትምህርት በተግባር ጭምር እንዲተረጐሙ ለሥራ እንነሣ የሚል ስለሆነ "ትንሣኤ" ተብሎ ተሰይሟል ።

አዘጋጅ

**ነቅዓ ጥበብ ወንድም**

በኢትዮጵያ ኦርቶዶክስ ተዋሕዶ ሐዋርያዊ ድርጅት የሥነ ጽሑፍ ክፍል ተዘጋጅቶ በሁለት ወራት አንድ ጊዜ እየታተመ የሚወጣ ።

የስልክ ቁጥር 116616
የመልእክት ሣ.ቁ. 3137
አዲስ አበባ

# ደብዳቤዎች

ለኢትዮጵያ ኦርቶዶክስ ሐዋርያዊ ድርጅት
አዲስ አበባ

ከሁሉ አስቀድመን በጌታችን በመድኃኒታችን በኢየሱስ ክርስቶስ ስም መንፈሳዊ ሰላምታችንን እናቀርባለን ።

ከዚህም አያይዘን ሐሳባችንን እንገልጻለን፦ ከአሁን ቀደም የከማቴ ብርሃን ሰላማ ስብከተ ወንጌል የወላጆችና የተማሪዎች የመጽሐፍ ቅዱስ ማኅበርና ሐዋርያዊ ድርጅት የታወቀ መንፈሳዊ ግንኙነት እንደነበራቸው የሚታወስ ነው ። አሁንም ሁለቱ ድርጅቶች የበለጠ ግንኙነት እንዲኖራቸውና የሚፈለግባቸውን ከዛሬ ጀምሮ ወደፊት አመች በሆነ መንገድ እንድናገናኛቸው በማሰብ ስለ ድምፀ ተዋሕዶ ጋዜጣና መጽሔት እጅግ ተፈላጊና ጠቃሚ ነው፤ ባለው ይዞታ ከቀጠለ ብዙ ትምህርት ሊሰጥ ይችላል ይህንም ያየነው እግረ መንገዳችንን ከሀገረ ስብከቱ ጽ ቤት ነውና ወደ ማኅበራችን በቀጥታ ሲልኩልን አስፋፍተው እንዲጽፉልን በተጨማሪም ጋዜጣው ወይም መጽሔቱ ተወዳጅነት እንዲኖረው እኛም በበኩላችን ከአካባቢያችን የምናገኘውን መንፈሳዊ ሁኔታና እንደዚሁም መንፈሳዊ ጽሑፍ እያዘጋጀን ስንልክ በጋዜጣው ታትሞ ሲወጣ ብዙ ሊሰብ ይችላል እንላለን ለሁሉም መልሱ በተሎ እንዲላክልን እናሳስባለን ።

ማኅተም
በትግሬ ሀ ስብከት የከማቴ ብርሃን ሰላማ ስብከተ ወንጌል የወላጆችና የተማሪዎች ማኅበር
መቀሌ
የፖ.ሣ.ቁጥር 53

-አስተያየታችሁን በመደገፍ መልሱን በደብዳቤ ልከናል እኛም እንደናተው መተባበር እንፈልጋለንና በርቱ እንላለን ።

ለትንሣኤ መጽሔት አዘጋጅ
አዲስ አበባ

ድርጅቱ እያሳተመ የሚያወጣውን መጽሔት አንብቤአለሁ ። በሙከራችሁም ተደስቻለሁ ። የኢትዮጵያ ኦርቶዶክስ ተዋሕዶ ቤተ ክርስቲያን በሀገራችን ታሪክ ውስጥ አንዱን ምዕራፍ የያዘች ናት ። ይህም የመሠረተ ትምህርቱንና የሥነ ጽሑፉን ይዛ የቆየች ናት ማለቱ ነው ።

በእነዚህም ብዙ ሰዎችን አስተምራ አሁን በመንግሥት ሥራ የተሠማሩ ብዙዎች አሉ ብዙዎችም አልፈዋል ። ከዚህም ሌላ በርከት ያሉ የቤተ ክርስቲያን አገልጋዮችን ወደ ውጭ እየላከች አስተምራለች ። ታዲያ ምን አለ የመሠተ ትምህርቱን (ቄስ ት ቤትና የሥነ ጽሑፉን ክፍል በዘመናዊ እቅድ እንዲያዝ ቢደረግ? ውጭ አገር ተምረው የመጡት ስለነዚህ ጉዳዮች ቀረብ ብለው ቢመክሩ ? ሠርተውም ቢያሳዩ ? ጥያቄዬን ጉዳዩ ለሚመለከታቸው በመጽሔትህ አማካኝነት አስተላልፍልኝ ።

ከመጽሔት አንባቢዎች አንዱ
መምህር ካሣ ዓባይ
ከሩፋኤል አካባቢ
አዲስ አበባ

የሚመለከተው ክፍል እንዲያስብበት መልእክትዎን በመጽሔታችን አውጥተነዋል ።

# ማውጫ

**አርእስት** **ገጽ**

ርዕሰ አንቀጽ ........ 2
የመጽሐፍ ቅዱስ ጥናት ........ 3
የምሕረት ቃል ኪዳን ........ 4
በዓድዋው ጦርነት የቤተ ክርስቲያን ተሳትፎ ........ 7
የጐፋ ቅ/ገብርኤል ዕደ ጥበብ ማሠልጠኛ ት/ቤት ........ 9
የበዓላት አከባበር ባሕላችን ዓላማውን እንዳይስት ........ 12
«እግዚአብሔር በፍጥረቱ ይታወቃል» ........ 14
የጥንቱ ጋብቻ እንዴት ነበር? ........ 15
ሴቶች በመገናኛ ዘዴዎች ያላቸው ድርሻ ........ 18
የሴቶች እኩልነት በቤተ ክርስቲያን ........ 18
ዜና አብያተ ክርስቲያናት ........ 20
ስምንት አድባራት ለሥራ ተባበሩ ........ 21
የአርባ ቀን ፈተና ........ 22
ወጣቶችና ሥነ ምግባራቸው ........ 25
ከሕክምና ዓለም ........ 26
ክርስቲያናዊ ምግባረ ሠናይ ........ 26
የኢት.መጽሐፍ ቅዱስ ማኅበር ዓምድ ........ 27

www.ethiopianorthodox.org

ርዕስ አንቀጽ

# “የሀገር ፍቅር ከራስ ፍቅር በላይ ነው”

የሥነ ፍጥረት መጽሐፍ እንደሚያስረዳው የሰው አፈጣጠር የመጨረሻውን ደረጃ ይዞት ይገኛል ። ሰው ለምን በመጨረሻ ተፈጠረ ? የሚል ጠያቂ ቢኖር መልሱ ለሰው የሚያስፈልጉት በመጀመሪያ ተፈጠሩ ማለት ነው። ከነዚህም ፍጥረታት አንዷ የምንኖርባት ዓለም እንደሆነች ግልጽ ነው ።

ዓለም ስንል “የዳቦ ቅርጫት ተብላ” የምትጠራውን ሀገራችንን ኢትዮጵያን ማለታችን እንጂ ሌላውን አይደለም አዎ ሰው የሚኖረው በሀገር ነው ሀገር የሚኖረው በሰው ነው ። ሁሉም ከአንድ ላይ ካልተገኙ መኖራቸው አይታወቅም ።

በ1888 ዓ.ም. በሰላማዊው ሰው ላይ ሲነድ የነበረውን እሳት ለማጥፋት የሀገር ፍቅር የነበራቸው ዳግማዊ ምኒልክ የኢጣልያ መንግሥት ሀገራቸውን ለመውረር በመጣ ጊዜ ከውጭ አገር ወዳጅ መንግሥታት የሚገኘው ዕርዳታ እስከዚህም ድረስ መሆኑን ካረጋገጡ በኋላ ለዚህ መከላከያ በተለይ አገራቸው ልታቀርብላቸው የምትችለው ድርጅት ምን ያህል መሆኑን ለመረዳት ማንኛውም ኢትዮጵያዊ ሳይቀር በሩ ሜዳ ላይ እንዲሰበሰብ የክተት አዋጅ አስነገሩ ፣ ይህም በየአውራጃው ሁሉ እንዲዳረስ መልእክተኞች ላኩ ።

ሠራዊቱ በብዛት ከተሰበሰበ በኋላ ይህንን የተለመደ ጠላት እንዴት አድርጎ በኅብረት መምታት እንደሚገባ ከዚህ ቀጥሎ በተመለከተው ሕሊና ጠልቆ በሚወጋ ቃል ለሕዝቡ ከአስረዱት በኋላ ይኸው በጥንቃቄ እንዲፈጸም ትእዛዝ ሰጡ ።

“ክርስቲያንነታችንና የሕዝባችን አስተዋይነት የአገራችንንም ነፃነት ለመጠበቅ ያለን እርግጠኛነትና ጀግንነቱን ደጀን ያደረገው ለዘለዓለም የማይበገረው መንፈሳችን ይህንን የመሰለ ጥያቄ እንድንቀበል አይፈቀድልንም የኢትዮጵያ መንግሥት ለብዙ ዘመን ጥንታዊነት ያለው ሲሆን በነዚህም ዘመናት ሁሉ ለማንም የውጭ መንግሥት ከቶ ተገዥ ሆኖ አያውቅም ኢትዮጵያም ተሸንፋ አታውቅም አትሸነፍም እንዲከላከልልን የምንጠራው ማንም የለም እኛው ተከላክለን ራሳችንን ለማዳን የምንችል ነን ኢትዮጵያ እጆቿን ወደ እግዚአብሔር ትዘረጋለች ” በማለት አዋጃቸውን ስለአጠናከሩ የመጣውን ጠላት ከነሠራዊታቸው ስለተጋፈጡት ድል አድርገው በመጣበት አኳኋን መልሰውታል ።

ዛሬም የኢትዮጵያን ዳር ድንበር የሚመኙትን ጠላቶች ለማቸነፍ የምንችለው በብዙ አቅጣጫ መሆኑን ብፁዕ ወቅዱስ አቡነ ተክለ ሃይማኖት ፓትርያርክ ዘኢትዮጵያ የልደትን በዓል ምክንያት በማድረግ ለመላው ኢትዮጵያ ሕዝበ ክርስቲያን በመገናኛ ዘዴዎች ሲገልጹ “በተለይ በዚህ ዓመት ይህን በዓለ ልደት ስናከብር በጥልቅ ስሜት ልናስታውሰው የሚገባ አንድ ዓቢይ ጉዳይ አለ ይኸውም የሀገራችን ጊዜያዊ ችግር ነው እንደሚታወቀው በአሁኑ ጊዜ አገራችንን ኢትዮጵያን የባዕድ ወረራ ስለገጠማት ወረራውን ለመከላከልና በቀደሙት አባቶች “ዳሩ እሳት መሀሉ ገነት” ተብሎ ተከብሮ የኖረውን ዳር ድንበር ለማስከበር ብዙዎች ወገኖቻችን በየጠረፉ የሚፈለግባቸውን ገድል በመፈጸም ላይ ናቸው ።

ያለ ሀገር መኖር ስለማይቻል የሀገር ፍቅር ከራስ ፍቅር በላይ ነው ስለዚህ በዚሁ ተግባር ላይ የተሠማሩ ወገኖቻችን ሁሉ በዚህ በሀገራችን ላይ በተፈጸመው የግፍና ዓመጽ ወረራ ላይ የድል አክሊልን ለመቀዳጀት ይበቁ ዘንድ ዘወትር ተግተን ነቅተን ልንጸልይ ይገባል የሀገራችንን አንድነትና ነፃነት ለማስከበርም ማንኛውንም መልካም ገድል ሁሉ መፈጸም ይኖርብናል ።

እውነተኛ ሰላም በምድር ላይ ሊኖር የሚችለው በሰዎች መካከል ነፃነትና እኩልነት ፍትሕ ሲኖር ስለሆነ ፍትሕ በሌለበት ዓለም ላይ ሰላምን መሻት አይቻልም ። ስለዚህ ሰላም በምድር ይሆን ዘንድ በሰዎች መካከል የተስተካከለ ፍትሕ ሊኖር ይገባል ። ክርስቶስ ለዓለም ያሳየውም የሰላም መንገድ ይኸው ነው ፍትሕን በመጠበቅ ሰላምን የሚሹ ሁሉ እነሱ በእርግጥ የሰላም ሰዎች ናቸው የሰላም አምላክ ሰላምን ይስጥልን በዓሉን የደስታ በዓል ያድርግልን የኢትዮጵያ አንድነትና ነፃነት ለዘለዓለም ይባረክ” በማለት ቃለ ምዕዳን አሰምተዋል ።



ሀገር ከራስ ፍቅር በላይ መሆኑን ቅዱስነታቸው በአሰሙት ቃለ ምዕዳን ተረድተናል አዎ ሀገር ማለት ወንዙ ሸንተረሩ ብቻ አይደለም በውስጡ የሚገኙት ሁሉ መሆናቸውን መረዳት ይኖርብናል ። ይህ ከሆነ የሀገር ችግር መቅደም አለበት ማለት ነው ።

ኢትዮጵያዊውም ግጥም ደርዳሪ “አባት የሞተ እንደሁ በእናት ይለቀሳል ወንድም የሞተ እንደሁ በእኅት ይለቀሳል ሀገር የሞተ እንደሁ ከምን ይደረሳል” ሲል ቀዝሟል ስለዚህ ሁላችንም የዓድዋው ትዝታ ምንጊዜም የማይረሳ ታሪክ ለኢትዮጵያ ጀግኖች መታሰቢያ እንደሆነ ሁሉ እኛም በየበኩላችን የዛሬይቱን ኢትዮጵያን የመጠበቅ ድርሻ አለብን እንላለን ።

## የመጽሐፍ ቅዱስ ጥናት

### እግዚአብሔር የለም የሚል ሰው ማን ነው ?

እግዚአብሔር የለም የሚል ሰው ቢኖር የተጻፈው ሁሉ ለእኛ ነውና የተጻፈው ከዚህ በታች የተገለጹትንና እነሱን የመሳሰሉትን ጥቅሶች አንብቦ የእግዚአብሔርን ህልውና ይወቅ ይረዳ ።

1/ እግዚአብሔርን በሚገኝበት ቦታ ፈልጉት ቀርቦም ሳለ ጥሩት ኢሳ55፡6
2/ ምድርና በእርሷም የሚኖሩ ሁሉ ለእግዚአብሔር ናት መዝ. 23 ፡1
3/ የማይታወቅ እግዚአብሔር በፍጥረቱ ይታወቃል ሮሜ. 1፣20
4/ እግዚአብሔር እረኛዬ ነው የሚያሳጣኝም የለም መዝ. 22 ፣ 1
5/ ሰማይና ምድር ያልፋሉ ቃሌ ግን አያልፍም ማቴ. 24 ፣ 35
6/ የእግዚአብሔር መንፈስ ፈጠረኝ ሁሉንም የሚችል የአምላክ እስትንፋስ ሕይወትን ሰጠኝ ኢዮ. 33፣4
7/ ሰማያት የእግዚአብሔርን ክብር ይናገራሉ የሰማይም ጠፈር የእጁን ሥራ ያወራል መዝ 18፣1
8/ ሰማይ ዙፋኔ ነው ምድርም የእግሬ መረገጫ ናት ኢሳ 66፣1
9/ ልባችሁ አይታወክ በእግዚአብሔር እመኑ ዮሐ 14፣1
10/ የጌታን ልብ ያወቀው ማን ነው? ወይስ አማካሪው ማን ነው? ኢሳ. 40፣13 ሮሜ. 11፣34 ምናልባት ከዚህ ውስጥ ያልገባችሁ ቢኖር ጠይቁን

አድራሻችን የኢትዮጵያ ኦርቶዶክስ ሐዋርያዊ ድርጅት የፖ. ሣ.ቁጥር 3137 አ.አ. ነው ።



www.ethiopianorthodox.org

# የምሕረት ቃልኪዳን

ታላቁ ቅዱስ መጽሐፍ "ከመረጥኩት ጋር ቃል ኪዳን አደረግሁ ይላል ነህመምያም "ለሚወዱህና ትዕዛዝህንም ለሚያደርጉ ቃል ኪዳንና ምህረትን የምትጠብቅ ታላቅ አምላክ" ሲል ተናግሯል ስለዚህ ቃል ኪዳንም ማለት ውል ፥ ስምምነት የፍቅርና የሰላም የአንድነት የመግባባት ምልክት ወይም የመሐላ መተማመኛ ማለት ነው ። በዚህ መንገድ ኪዳነ ምህረት የሚለው ስም ለመቤታችን ለቅድስት ድንግል ማርያም ተሰጥቷታል ። እንዲሁም የምህረት ቃል ኪዳን ለሠሩና ለሚሠሩ ቅዱሳን ሁሉ ተሰጥቷቸዋል ይህንንም ተራ በተራ እናሳያለን ።

በመጀመሪያ እግዚአብሔር ዓለምን ስለኃጢአቱ ባጥፋት ውሃ በኮነነ ጊዜ ለኖህ በሰጠው ቃል ኪዳን መሠረት እሱንና ቤተ ሰቦቹን ከጥፋት ውሃ ጠብቀ በጠቅላላው በመርከቧ ውስጥ ያሉትን ነፍሳት ሁሉ አተረፈ ። የጥፋቱም ውሃ ከደረቀ በኋላ እግዚአብሔር ኖህን ባረከው ቃል ኪዳንም አደረገለት የምህረቱም የቃል ኪዳን ምልክት ሰባት ቀለም ያለው ቀስተ ደመናን በሰማይ አደረገ ። ይህም በእኔና በምድር ላይ ሥጋ በለበሰ ሁሉ መካከል" የምህረት ቃል ኪዳን ምልክት ነው ሲል ነግሮታል ።

ይህም የምህረት ቃል ኪዳን ለኖህ ብቻ ሳይሆን በየጊዜው እራሳቸውን በሥራ ለመረጡ ሠርተው ለሚያሠሩ የሥራ ሰዎች ሁሉ ሲሰጥ ኑሮአል ። ከነዚህም አንዱ ቃል ኪዳን የተደረገለትና የኪዳን ምልክት የተሰጠው አብርሃም ነው ። አምላክም በሰጠው የምህረት ቃል ኪዳን መሠረት" የግዝረትን ሕግ አቋቋመለት የምሕረትንም ተስፋ ሰጥቶ ባረከው የኪዳኑም ሕግ በልጅ ልጆቹና በእግዚአብሔር መካከል የእምነትና የሥራ መልካም ምልክት ከመሆኑም በላይ በአሕዛብም የሚለዩበት መልካም እርማ" ሁኖላቸው ኑሯል ይህም በእግዚአብሔርና በሰዎች መካከል የተፈፀመ የምህረት ቃል ኪዳን ነው ።

በሰዎችና በሰዎች መካከል የሚፈፀም ቃል ኪዳን አለ ለምሳሌ ኢያሱ ከእሥራኤል ጋር ያደረገው የቃል ኪዳን ውል ነው ። ይህም "እሥራኤል ጣዖት ማምለክን ትተው እግዚአብሔርን ለማምለክ እርግጠኞች መሆናቸውን የሚያስታውስ የድንጋይ ሐውልት" ነበር ።

ዛሬም ቢሆን ባለንበት ዓለም በመንግሥታት መካከል ፥ በባልና በሚስት ፥ ባሠሪዎችና በሠራተኞች መካከል በጠቅላላው በሁለት ወገኖች ዘንድ የቃል ኪዳን ምልክት የውል ስምምነት ሲፈፀም ይታያል ። ይህም በሁለቱ መካከል ከተፈፀመ በኋላ በአንደኛው በኩል ቢፈርስ ለአፈረሰው ወገን ጉዳት የሚያመጣ ጥቅም የሚያሳጣ እየሆነ አንዳንድ ጊዜ ስለሚገኝ እግዚአብሔር ከሰጠው የምህረት ቃል ኪዳን ጋር አይመሳሰልም ሰብአዊ ቃል ኪዳን ጥቅሙ ሲጐል ይፈርሳልና ።

እንግዲህ በእግዚአብሔርና በቅዱሳን መካከል ያለውን የምህረት ቃል ኪዳን በሰዎች መካከል የሚደረገውን የሰዎች ሥጋዊ ውልን በመጠኑ ከተረዳን ለቅድስት ድንግል ማርያም ቃል ኪዳን ለምን እንደተሰጣትና ኪዳነ ምህረት የሚለውንም ስም እንዴት እንዳገኘች በመጠኑ እገልጻለሁ "እርሱ ራስህን ይቀጠቅጣል አንተም ሰኮናውን ትቀጠቅጣለህ" ሲል ለመጀመሪያው ሰው በሰጠው ተስፋ መሠረት የዘመኑ ፍጻሜ ሲደርስ አባ ሕርያቆስ እንደተናገረው ለአዳም ተስፋ ሁና ከተሰጠችው የኖህ መርከብ ምሳሌ ከሆነችውና የምህረት ቃል ኪዳን ምልክት በመሆን ከተገኘችው ከቅድስት ድንግል ማርያም በመስቀሉ የእባቡን እራስ የቀጠቀጠው ጌታችን ኢየሱስ ክርስቶስ ስለተወለደ ኪዳነ ምህረት የተባለችው በዚህ መንገድ ነው ።

ይህንንም እውነት ያደረገው ክርስቶስ የእግዚአብሔር የኪዳኑ ምልክት ፥ የሰጠው ተስፋ እርግጠኛነት ፥ የፍቅሩ ብዛት ፥ የርህራሄው መረጃ ፥ የምህረቱ ማወጃ ሆኖ ዓለምን ለማዳን ከድንግል ማርያም ሰው ሁኖ ተወልዷልና ይህም ሁሉ የምህረት ቃል ኪዳን በሷ ስለተገለፀ ኪዳነ ምህረት የሚለውን ስም አገኘች ።

ይህንንስ ስም ካገኘች በኋላ መልካም ሥራ ሠራችበት? የሚለውን እስኪ እንመርምር በተአምረ ማርያም በምእራፍ 12 ተጽፎ እንደምናገኘው "ቅምር በሚባል አገር የሚኖር ስምዖን የሚባል አንድ ሰው ነበር እሱም ሥራ የሚወድና ፥ አርሶ አደር የሆነ ፥ በማረሻው የከበረ ፥ ብዙ የእህል ጐተራ የነበረው ፥ በከብት እርባታም በኩል ችሎታ ስላለው ብዙ የቤት እንስሳ የነበረው ሰውን የሚወድ ፥ ሰውም የሚወደው ፥ ያለውን ተካፍሎ የሚበላ ፥ ከካባቢው ጋር የሚግባባ ፥ ጸሎተኛና ፥ ጻድቅ ሰው ነበር ።

ከዕለታት በአንደኛው ቀን ክፉ መንፈስ ተቆራኝተውና ከእህል ይልቅ የሰው ሥጋ ይበላ ጀመር ይህም መጥፎ ጠባይ ከቀን ወደ ቀን እየባሰበት ስለሄደ ቤቱን ንብረቱን ትቶ ፥ ከቤተሰቡ ተለይቶ ሰውን አድኖ እየገደለ ለመብላት ጫካ ገብቶም ሰባ ስምንት ሰው ገሎ በላ ።

አንድ ቀን የሚበላው ሰው ለማደን ሲዘዋወር በሽተኛ ድሃ ጠምቶኛል ውሃ አጠጣኝ ሲል በእግዚአብሔርና በመቤታችን ስም ለመነው እሱም ከሚጠጣው ውሃ እፍኝ ቀዝቃዛ ውሃ ሰጠው ካለ በኋላ ተአምረ ማርያሙ ታሪኩን በመቀጠል ሰውን ከምበላ ይልቅ ሞት ይሻለኛል አለና ዋሻ ገብቶ ስለኃጢያቱ እየተጸጸተና እያዘነ ምንም ሳይቀምስ በረሃብ ሞተ ፥ ከሞተም በኋላ የበላቸው የሰባ ስምንት ሰዎች ነፍስና ለድሃ የሰጠው ቀዝቃዛ ውሃ ቢመዘን ውሃው ስለመዘነ ያን ሁሉ ሰው የበላው ያ ጭ

አባይ ሚዛን በእግዚአብሔር ፊት አስጸያፊ ነው ፤
እውነተኛ ሚዛን ግን ደስ ያሰኘዋል ።
ምሳሌ ፲፩ ፥ ፩



www.ethiopianorthodox.org

ራቅ ሰውዬ እመቤታችን በተሰጠችው ቃል ኪዳን መሠረት ነፍሱ ተማረች" ሲል ጽፏል ።

ይህ እንዴት ሊሆን ቻለ? የሚል ሰው ቢኖር ይህ ሁኔታ በመንፈስ ተገልጾለት የጻፈው መንፈሳዊ ደራሲ ነፍስና ውሃ በሚዛን ተመዝኑ ያለው ሰዎች በሚያውቁት መንገድ ትምህርቱ እንዲገባቸው ሲል ተናገረ እንጂ በእግዚአብሔ ፊት ነጋዴዎች ስኳር ወይም ጨው እንደሚመዝኑበት ሚዛን በሰማይ ኑሮ አይደለም ፤ ሚዛን ማለት የእግዚአብሔር ፍርድና ክርስቶስ በዚህ ዓለም ስለ ሰዎች ያወጀው የወንጌል አዋጅ ነው ለምሳሌ ምድራዊ ፍርድቤቶችን እንኳን ብንወስድ የፍርድ ቤቱ አርማ ሚዛን መሆኑን እናውቃለን አንድ ሰው ብዙ ሰው ገሎ ተከሶ ፍርድ ቤት ቢቀርብ ዳኛው የገደላቸውን ሰዎች በሚዛን አይመዝናቸውም ወይም ሰውዬው አንድ ጊዜ እንዲሞት ይፈርድበታል እንጂ በገደላቸው ሰዎች ቁጥር እንዲሞት አይፈረድበትም ። ይኸውም የሚፈጸመው በሕግ እንጂ በሚዛን ተመዝኖ አይደለምና ነው ።

በሌላ በኩል ደግሞ አንድ ወንበዴ ብዙ ሰው ሊገል ይችላል መንግሥት በአዋጅ ከማረው ይህን ያህል ብዙ ሰው ገሎ እንዴት ተማረ ተብሎ ምህረት ያደረጉለት መንግሥታት አይወቀሱም ። ይህን የሚያደርጉት ኅብረተ ሰቡን በሚጠቅመው መንገድ ነውና ።

ክርስቶስም ቢሆን ሥራ ለሠሩና ላገለገሉ ቅዱሳን የሰጠውን የምህረት ቃል ኪዳን በማቴ ወ.ም. 10 ቁ. 41 - 42 የሚለውን እናስተውል "ነቢይ ን በነቢይ ስም የሚቀበል የነቢይ ዋጋ ይወስዳል ጻድቅንም በጻድቅ ስም የሚቀበል የጻድቅን ዋጋ ይወስዳል ማንም ከነዚህ ከታናናሾቹ ለአንዱ ቀዝቃዛ ጽዋ ውሃ ብቻ በደቀመዝሙርስምየሚያጠጣእውነት እላችኋለሁ ዋጋው አይጠፋበትም' ባለው አምላካዊ አዋጅ መሠረት ነው እመቤታችንም ፣ ቅዱሳንም ሊያማልዱ የሚችሉ ።

በዚህ አኳኋን ሰው በላ የነበረው ሊማር የቻለው 1ኛ አንድ ጽዋ ቀዝቃዛ ውሃ በመቤታችን ስም ለተጠማው ድሃ በመስጠቱ ፣ 2ኛ/ ዋሻ ገብቶ ስለ ኃጢአቱ እያዘነና እየተፀፀተ በረሃብ መሞቱ ነው ።

ለምሳሌ በክርስቶስ ቀኝ የተሰቀለው ወንበዴ ሠላሳ ዘመን ሙሉ ብዙ ሰው ገሎ ነበር እያሌ ንብረትም ዘርፎ ነበር ስለኃጢአቱ ተፈርዶበት ተሰቅሎ ሳለ "ጌታ ሆይ በመንግሥትህ አስበኝ" ሲል ንስሃ ስለገባ ክርስቶስም "ከእኔ ጋር በገነት ትኖራለህ" በማለት ወዲያው እንደማረው ታላቁ ቅዱስ መጽሐፍ ይነግረናል ።

ከዚህ ወንበዴ ይልቅ ሰባ ስምንት ሰው የበላው ወንጀለኛ ለብዙ ቀን ንስሃ ከገባና ቀዝቃዛ ውሃ ለድሃው በመስጠት የወንጌሉን ቃል ከፈጸመ እንኳንስ ቃል ኪዳን የተሰጠችው የመቤታችን አማላጅነት ተጨምሮበት በሠራው ሥራ ክርስቶስ እንዴት አይምረውም ለማለት እንችላለን ?

ስለዚህ እኛም ስላለፈው ኃጢአታችን ንስሃ እየገባን መልካም ሥራ እየሠራን ከአካባቢያችንና ከጐረቤቶቻችን ጋር በሰላም እንኑር ለተጠሙትም ቀዝቃዛ ውሃ እናጠጣ ፣ ለተራቡትም ምግብ እንስጥ ፣ በጠቅላላው በችሎታችን መጠን ሁሉን እንርዳ ።

ይህንንም በምንሠራበት ጊዜ ሁሉ ድንግል ማርያም የአምላክ እናትና አምላክ ለፈጸመው የምህረት ቃል ኪዳን መገኛ እንደሆነች እናስተምር ከዚህም ጋር ከእምነት ጉድለት ፣ ከምግባር ደካማነት የተነሣ በክርስቶስ ከመዳን ለራቅን ኃጢአተኞች ምህረት የምትለምን መሆንዋን ላላወቁት እንመስክር ለእያንዳንዳችን ኪዳነ ምህረት ሁና ተሰጥታናለች ። ጳውሎስም "እግዚአብሔር የመረጣቸውን ማን ይከሳቸዋል ? የሚያጸድቅ እግዚአብሔር ነው የሚኮንንስ ማን ነው ? ብሏልና ።

አለቃ ነቢየ ልዑል ዮሐንስ



# በዓድዋው ጦርነት የቤተ ክርስቲያን ተሳትፎ

የአውሮፓ ቅኝ ገዥዎች የአፍሪካን ምድር እንደ ዳቦ እየቆራረሱ የሚከፋፈሉበት ጊዜ ስለነበር አፍሪካውያን ታግለው ከማይወጡት ማጥ ውስጥ ገብተው ይጋደሉ ነበር ።የኢጣልያን መንግሥት ግን የተሳሳተበት ዓላማ ዳርዋ እሳት መሃሏ ገነት የተባለችውን ኢትዮጵያን ለመቆራረስ ሳይሆን ጨርሶ ለመዋጥና ለመሰልቀጥ ነበር ይህንንም ለማድረግ ያቀደው በመጀመሪያ ጊዜ በወንጌል መልክተኞች ስም የመጡትን እነ አባማስማስን የበግ ለምድ እያለበሰ በመላክ ነበር ።

እነሱም በገጠሪቱ ኢትዮጵያ እየተዘዋወሩ ውስጥ ውስጡን ገንዘብ እየሰጡና መርዛቸውንም በመርጨት የሀገር ፍቅር ያነሳቸውን አንዳንድ ሰዎች ለመከፋፈል ሞክረው ነበር። ለዚህም መረጃ የሚሆነን አባ ማስያስ ለማታለል የመጣበትን የወንጌል መልእክተኛነትን ወደ ጐን ትቶ ወደ ፖለቲካ እየገባ በኢትዮጵያ መንግሥትና በኢጣልያ መንግሥት መካከል ሁኖ ለኢጣልያ መንግሥት ብዙ ጥቅም ሢሠራ በኢትዮጵያ ላይ ግን ብዙ ጉዳት አድርሶ ነበር፡

ስለ ሥራውም የፖለቲካ ውለታ ቢከቶር ኤማኑኤል ሁለተኛ "ማውሪስዮና ላዛሮ" በሚባሉ ቅዱሳኖቻቸው የሚጠራ ኒሻን በማርኬዝ አንቷኖሪ እጅ ሽልማት ልኮለት ተቀብሏል እንዲህ ያለውንም ተግባር በቤተ ክርስቲያን ስም ሊሠሩት ባልተገባም ነበር ምክንያቱም ቤተ ክርስቲያን ሰላምን መስበክ እንጂ ጦርነትን መስበክ ዓላማዋ አልነበረምና ።

ይሁን እንጂ በአባማስያስና በግብረ አበሮቹ ፖለቲካ አገር ወዳድ የኢትዮጵያ ሕዝብ አገሩንና ቤተክርስቲያኑን ስለሚወድ ከመተባበር በቀር አልተከፋፈላቸውም ስለዚህ በኢትዮጵያ መንግሥት በኩል ይህ እንደ ችግር ሆኖ አልተቆጠረም እንደ ችግር ሆኖ የተቆጠረው ግን በኢጣልያ መንግሥት በኩል የጠዋቱን ለማታ የማታውን ለጠዋት ለሕዝቡ የሚያስረዱ ጋዜጦች ፣ መጽሔቶች ፣ ስልክና ቴሌግራም እነኚህና እነዚህን የመሳሰሉ መገናኛዎች ሲኖሩ ፣ በኢትዮጵያ መንግሥት በኩል ግን ከላይ የተጠቀሱት መገናኛዎች ስላልነበሩ በጊዜው የነበረው ተጨባጭ ሁኔታ በቤተ ክርስቲያን በኩል ሆኖ ስለተገኘ ቤተ ክርስቲያን እጩጌውን የአድባራት አለቆችን የገዳማት አበምኔቶችን መነኮሳትንና ቀሳውስትን በየገጠሩ እየላከች ሕዝቡን እንዲቀሰቅሱና ንቃተ ሕሊና እንዲሰጡ ስምምነት ተደረገ ። ቤተ ክርስቲያንም የተባለውን ስላመነችበት ሕዝቡ እሑድ እሑድ በሰንበቱ ፣ በየወርና በየዓመት በዓሉ ለማኅበር ስለሚሰበሰብ ፣ በየተስካሩ ፣ በየዝክሩ ፣ በየድግሡ ፣ በየልቅሶው ወይና ደጋ፣ከደጋና ከቆላ እየመጣ በብዛት ስለሚገኝ የጦርነቱን ወሬ ለማውራትና ሕዝቡም ስለአገሩ ስለቤተ ክርስቲያኑ በጠቅላላው አገር ከሌለ ቤት ፣ ንብረት እንደማይገኝ ቤተ ክርስቲያን ምዕሃይማኖትም እንደሌለ ከላይ የተጠቀሱት ካህናት እንዲሰብኩ እንዲያስተምሩ እንዲቀሰቅሱ አደረገች በተጨማሪም በየዋሻው የተቀመጡት እና ዘግተው የሚኖሩ ባህታውያን በአታቸውን ትተው በመውጣት ነጭ አሞራ በላህ ፣ ነጭ እንበጣ ወረረህ እያሉ ሕዝቡ የሀገሩን ዳር ድንበር እንዲጠብቅ ይቀሰቅሱት ጀመር ።

ሕዝቡንም በጣም እንዲንቀሳቀስ ያደረገው በጥር ወር በ1887 ዓ.ም. በጄኔራል አሪሞንዲ የሚመራው የኢጣልያ የጦር ሠራዊት በኩአቲትና በሰናፌ በተደረገው ጦርነት ጊዜያዊ ድል አግኝቶ ነበር ከዚያም እየገሠገሠ ከፊቱ ያገኘውን ሕፃናቱን ፣ ሴቱን ፣ ሽማግሊውን እጨፈጨፈ ቤተ ክርስቲያንን ከነ ንዋየ ቅድሳቷ በእሳት እያቃጠለ ከመረብ እስከ አምባ ላጌ ያለውን የትግራይን ክፍለ ሀገር ከቁጥጥሩ ስር ስላደረገ ነው፡

በዚህ ጊዜ ከእሳት ላይ እንደተጣደ ወተት የሕዝቡ ቁጣ ገንፍሎ ፈሰሰ ትዕግሥቱም ስላለቀ በዚሁ ዓመት በክረምት ወራት ያረሰውን ሲዘራ ፣ የዘራውን ሲያርም ፣ ዳቦ ቆሎውን ፣ በሶውን ፣ ድርቆሹን ፣ ሲያዘጋጅ አጋሰስ ያለው አጋሰሱን ፣ አህያ ያለው አህያውን ፣ ፈረስ ያለው ፈረሱን እየቀለበ ሲያወፍር ከረመ በተጨማሪም ጠመንጃ ያለው ጠመንጃውን ሲወለውል ጐራዴውን ሰይፉን ሲሰነግል መጥረቢያውን ሲያስል ጦሩን ፣ ሲያሾል ዱላውን ቅባት እየቀባ ጢስ ላይ ሲሰቅል ወንጭፉን ሲያበጅ በነዚሁ መሣሪያዎች ልምምድ ሲያደርግ ከረመ ።

ለምሳሌ በቀድሞ ዘመን አዝማሪዎችና እረኞች እንደ መገናኛ ሆነው ያገለግሉ ስለነበር ምን አሉ? ይባል ነበር ። ስለዚህ እረኞች በከብት ጥበቃቸው ፣ አዝማሪዎችም በየድግሡ የኢትዮጵያን አቸናፊነትና የኢጣልያንን ድል መመታት የሚያበሥሩ ግጥሞች እየገጠሙ የሕዝቡን ወኔ ሲቀሰቅሱት ከረሙ ።

አዲሱ ዓመትም እንደተለወጠ በጥቅምት ወር 1880 ዓ.ም. ዳግማዊ ምኒልክ የጦርነት ክተት ዓዋጅ አወጁና ጉዞዋቸውን ወደ ደሴ ከተማ ቀጠሉ ። ከዚያም እንደደረሱ ድንኳን ያለው ድንኳን ፣ ገንዘብ ያለው ገንዘብ ፣ እህል ያለው እህል ለስንቅ እንዲያቀርብ ጠየቁ ። ሕዝቡም ተባባሪ ስለነበር ነጋዴዎች አጋሰሶቻቸውን ከነጫኞቻቸው ለስንቅና ለመሣሪያ ማጓጓዣ እንዲሆኑ ድንኳኖቻቸውም ለወታደሩ መጠለያ እንዲሆኑ ሰጡ ። ገበሬውም እራሱ ከመዝመቱ ሌላ ከየጐተራው ያ[illegible]ውን ስንዴ



www.ethiopianorthodox.org

ለዳቦ ቆሎ ፣ ገብሱን ለበሶ ፣ ጤፉን ለእንጀራ አቀረበ ።

ሴቶችም በበኩላቸው ስንዴውን ፈጭተው ዳቦ ቆሎ ቆልተው በሶውን ፣ ድርቆሹን አዘጋጅተው በርበሬውን መጥነው ከማቅረባቸውም በላይ ከወንድሞቻቸው ጐን ለጦርነት ተሰለፉ፤ ዘላኖችም በበኩላቸው ለቋንጣ የሚሆን ልዩ ልዩ ሰንጋ ሰጡ ። ዝግጅቱ በዚህ አኳኋን ተካሂደና ዘመቻው ወደትግራይ ቀጠለ በዚህ ጊዜ አህያ ያለው በአህያው አጋሥሥ ያለው ባጋሠሡ የሌለው ደግሞ ስንቁን በራሱ ተሸክሞ ተጓዘ ።

ቤተ ክርስቲያንም/የጦርነቱ ተካፋይ ለመሆን (ታቦቶችንና ) ካህናቶችዋን አሰልፋ አብራ ተጓዘች (ከሄዱትም ታቦቶች ጥቂቶቹን ብንጠቅስ ያራዳው ቅዱስ ጊዮርጊስ ፣ ድምባሮ ማርያም ናቸው ለምን ዘመቱ የሚል ጥያቄ ቢቀርብ)

1ኛ/ በቅርብ ተገኝተው የምህላ ጸሎት ጢት ማታ ለማድረስ

2ኛ/ ስለ ሀገር ፍቅር ስለወገን ክብር ስለሀገር ነፃነት የሚደረገው ተጋድሎ ሁሉ ፍጹም መሥዋዕትነትና ሕጋዊ መሆኑን ለማስተማር ፣

3ኛ/ ትምህርት ለሚፈልጉት ትምህርት ለመስጠትና ከሚናዘዙት የኑዛዜ ቃል ለመቀበል ፣

4ኛ/ የቆሰሉትን ለማጽናናትና ለማበረታታት ፣

5ኛ/ ቅዱስ ቁርባን ለሚቀበሉ ቀድሶ ለማቁረብ ነው ። ይህም ልማድ ከአሪቱ ሲያያዝ የመጣ ስለነበር ሲሠራበት ኖሯል ። በኢትዮጵያ በኩል ሁኔታው በዚህ አንፃር ሳለ በኢጣልያ መንግሥት በኩል ግን የተደረገው የጦርነት ሰልፍ ከኢትዮጵያ ጦር አሠላለፍ መቶ በመቶ ይበልጥ ነበር ። ይኸውም በዚያ ጊዜ የነበረው የኢጣልያ መንግሥት ኃያላን ከሚባሉት መንግሥታት አንደኛው ስለነበር ብዙ የጦር አካዳሚዎች ነበሩት ከነዚህም አካዳሚዎች ሰልጥነው የሚወጡ አያሌ የጦር መኮንኖችና በልዩ ልዩ ታክቲክ የሠለጠኑ ብዙ የጦር ሠራዊት ነበሩት ። በጦር መሣሪያም በኩል ቀላልና ከባድ መሣሪያ የሚሠሩ በርከት ያለ ፋብሪካዎች ነበሩት የኢትዮጵያ መንግሥት ግን ከአሮጌ ስናድርና ፣ ከሰይፍ ፣ ከጐራዴና ከጦር በስተቀረ ሌላ መሣሪያ አልነበረውም ሠራዊቱ ግን በወኔና በዲስፒልን የታነፀ በሀገር ፍቅር የተቃጠለ በእምነት የፀና ነበር እንጂ የተማሩ የጦር መኰንኖችና በልዩ ልዩ የጦር ታክቲክ የሰለጠኑ የጦር ወታደሮች አልነበሩም ።

ይሁን እንጂ ጦርነቱ አንድ ዓመት ቢፈጅም የካቲት 23 ቀን 1888 ዓ.ም. በተደረገው ከባድ ጦርነት ጀግናው የኢትዮጵያ ሕዝብ ድልን ተቀዳጀ ። ባገኘውም ድል ጣልያንን ብቻ ሳይሆን የቅኝ ገዥዎችንም ቅስም ሰበረ ። ኢትዮጵያም የአፍሪካ ኮከብ የሚለውን ስም አገኘች ።

ወደ ዛሬው ጦርነት መለስ ብንል ከአድዋው ጦርነት ነጥለን ልናየው አይገባም ይኸውም ዛሬ ኢትዮጵያ በሃይማኖት እኩልነት የምታምን አገር ሁናለች የሞቃድሾ መንግሥት ግን ጀሀድ የሚል ሃይማኖታዊ ጦርነት አስነስቶ ታላቅ ለመባልና ለመስፋፋት ሲል ሴቱን ሸማግሌውን ፣ ሕፃናቱን በጨካኝነት አሳረደ ፤ ቤት ንብረታቸውን አቃጠለ በተጨማሪም በምሥራቅና በደቡብ የሚገኙትን በርከት ያሉ አብያተ ክርስቲያናትን ከነ ንዋየ ቅድሳታቸው በእሳት ለበለባቸው ካህናቱንም አብዛኛዎቹን ሲፈጅ በርከት ያሉትንም እንዲሰደዱ አደረገ ። ይህም 10 ያህሉን የራሱን የሃይማኖት መሪዎች ገሏልና አያስደንቅም ይህን የመሰለውን ጭካኔ ቤተክርስቲያን እየተመለከተች ዝም ማለት አይገባትም ሕዝቡን መቀስቀስ ስለሀገር ፍቅርና ስለወገን ደህንነት ማስተማር የተለመደ ተግባር ቢሆንም በአሁኑ ጊዜ ግን የበለጠ የሥራ ድርሻ ያለባት መሆኑን መገንዘብ ይገባታል ። ምክንያቱም አገር ከሌለ ቤተ ክርስቲያንም ሃይማኖትም የሉምና ።

ከሥነ ጽሑፍ ክፍል



# የጐፋ ቅ/ገብርኤል ዕደ ጥበብ ማሰልጠኛ ት/ቤት

ባለፈው ጽሑፋችን ላይ ስለጐፋ ገብርኤል ዕደ ጥበብ ት/ቤት ጠቀስ አድርገን ማለፋችን ይታወሳል ። ስለዚህ በአሁኑ ጽሑፋችን ይህንኑ ማሠልጠኛ ዘርዘር ባለ ሁኔታ እንመልከት ። የጐፋ መካነ ሕያዋን ቅዱስ ገብርኤል ዕደ ጥበብ ት/ቤት የሚገኘው በደቡብ አዲስ አበባ ጐፋ ሠፈር ነው ። ማሠልጠኛው የተቋቋመው "ዳቦ ለዓለም" ከተባለው የምዕራብ ጀርመን ዕርዳታ ሰጭ ድርጅት በተገኘው ገንዘብ ነው ። ማሠልጠኛው ሥራውን የጀመረው በመጋቢት ወር 1969 ዓ.ም. ሲሆን ሥራውን በበላይነት የሚቆጣጠረው የኢትዮጵያ ኦርቶዶክስ ቤተ ክርስቲያን የልማትና የክርስቲያናዊ ተራድኦ ኮሚሽን ነው ።

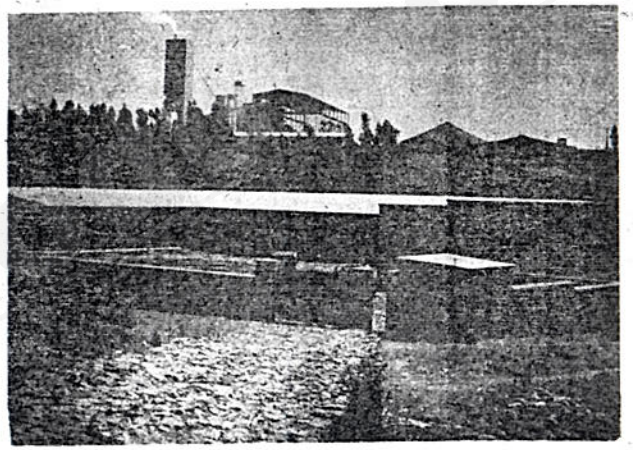

የድርጅቱ አጠቃላይ ገጽታ

ይህ ት/ቤት ማሠልጠኛ የተባለበት ዋና ምክንያት ለቤተ ክርስቲያን አገልጋዮች የተለያዩ የሙያ ዓይነቶችን በማስተማር ስለሚያሰለጥን ነው ።

ማሠልጠኛው ሲመሰረት በጣም ሰፊ እቅድ እንዲኖረው ታስቦ ቢሆንም በአሁኑ ጊዜ ሥራቸውን የጀመሩት የሽማ ፣ የብረታ ብረትና የአናጢ ሥራ ክፍሎች ብቻ ናቸው ።

በት/ቤቱ ውስጥ ለመሠልጠን የሚፈቀድላቸው መነኰሳት ፣ ቀሳውስትና ዲያቆናት ናቸው ። ተማሪዎቹም ትምህርቱን የሚከታተሉት ለአንድ ዓመት ያህል ሲሆን በማሠልጠኛው በሚቆዩበት ጊዜ መጠነኛ አበል ይከፈላቸዋል ።

ካህናት ከመንፈሳዊ አገልግሎታቸው ጋር ተጨማሪ የሙያ ትምህርት ቢያጠኑና ቢለማመዱ ራሳቸውንና ሌሎችንም እንደሚጠቅሙ የተረጋገጠ ነው ። ትምህርቱንም በቤተ ክርስቲያን የሚሰጡትን አገልግሎት በሚያስታጓጉል አኳኋን መከታተል ይችላሉ ።

አገልግሎትን ከሙያ ትምህርት ጋር አጣምሮ መሥራት ለካህናት እንግዳ ባይሆንም አዲስ የአሠራር ዘዴ መቅሰማቸው ደግሞ ለኅብረተ ሰቡና ለቤተ ክርስቲያን አገልግሎት ጥራትና ስፋት እንደሚሰጠው ይታመናል ።

ሠልጣኞቹ የሚያጠኑዋቸውን የሙያ ዓይነቶች በተግባር ላይ ለማዋል እንዲያመቻቸውና ለማስፋፋትም ይረዳቸው ዘንድ ትምህርቱ ከኅብረተሰቡ ቀጥተኛ ፍላጐት ጋር የተገናኘና የተዛመደ እንዲሆን ከፍተኛ ጥረት ይደረጋል ።

ማሠልጠኛው ሥራውን የጀመረው ከላይ እንደተጠቀሰው በቅርብ ጊዜ ቢሆንም እስካሁን ያሳየው እንቅስቃሴና የምርት ውጤት የሚያበረታታ ሆኖ ተገኝቷል ።

በአናጢ ሥራው ክፍል ተማሪዎቹ ልዩ ልዩ ቁሳቁሶችን እንዴት መሥራት እንደሚችሉ በቃልና በተግባር ይማራሉ ። ከአናጢት ከሚሰሯቸው ቅርጻ ቅርሶች መካከል የተዋቡ መስቀሎች ፣ መቋሚያዎችና የመላእክት ሥዕሎች የሚገኙባቸው ሲሆን የቤትና የቢሮ እንደዚሁም የሽማኔ መሣሪያዎች ይሠራሉ ።

ት/ቤቱ ከማሰልጠን ተግባሩ ጋር ከሥራው

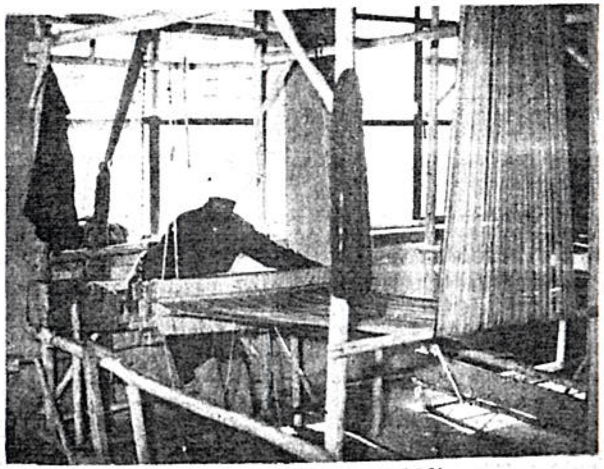

ካህኑ የሸማ ሥራ በመማር ላይ እንዳሉ



www.ethiopianorthodox.org

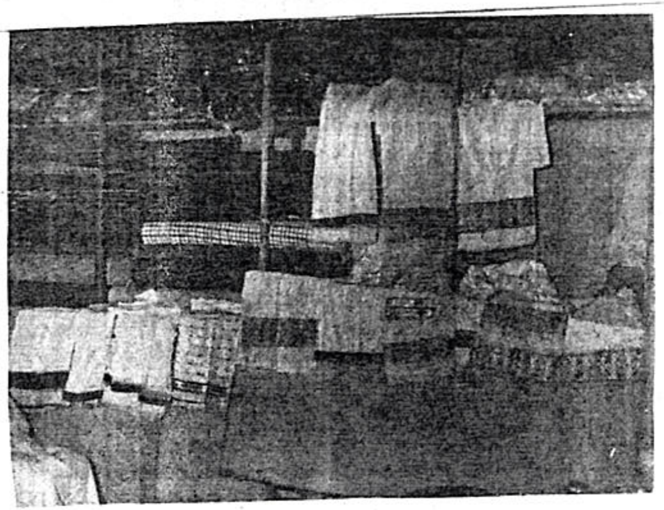

የሸማ ሥራ ውጤቶች

በዚህም መሠረት በአካባቢው ለሚገኙ ወጣቶች የኪነት (የቴክኖሎጂ) ትምህርት በመስጠት ሙከራ ላይ ነው ። ተማሪዎቹ ለሦስትና ለስድስት ወራት በነፃ ከተለማመዱ በኋላ ሥራ እየፈለጉ ራሳቸውን እንዲችሉ የሚረዳቸው እንደሚሆን ተስፋ ይደረጋል ።

በዚህ ዓይነቱ ትምህርት ላይ ለመሳተፍ የሚመረጡት ተማሪዎች ከከፍተኛ ሁለተኛ ደረጃ ት/ቤቶች እንደሆኑና ለመመረጥም የሚያበቃቸው የቤተሰቦቻቸው ሁኔታ ተጠንቶና የእነርሱም ፍላጐትና ዝንባሌ ተመዝኖ ሲሆን ይህን ተግባር በማስፈጸም ረገድ የልዩ ልዩ ተቋሞች የከፍል ኃላፊዎች ተባባሪዎች እንዲሆኑ ይጠየቃሉ፥

ይህ ማሠልጠኛ ለቤተ ክርስቲያን አለኝታ በመሆኑ በማናቸውም ረገድ አስፈላጊው ድጋፍና ትብብር ሊደረግለት ይገባል ። ማሠልጠኛው እየተስፋፋም ሲሄድ ምናልባት የቤተ ክርስቲያናችን ንዋየ ቅዱሳት ፣ ለስዕለት የሚያገለግሉ ልዩ ልዩ ቁሳቁስና የመሳሰሉት ማምረቻ ሊሆን እንደሚችል ይታመናል ። ሌሎች የቤተ ክርስቲያን ንብረት የሆኑና በሥራ ይዞታቸውም ተዳክመውና አንዳንዶቹም ተዘግተው የተቀመጡት እንዱስትሪዎች (ለምሳሌ (ጳውሎስ ት/ቤት የሚገኘው የሸማ እንዱስትሪ) በሚገኘው ምርት ለት/ቤቱ ሥራ ማስኬጃ የሚውል ገቢ ለመፍጠር በመጣጣር ላይ ነው ።

ይህም ዘወትር ተመጽዋች ከመሆን የሚያድነው አማራጭ የሌለው መንገድ መሆኑን በማመን በከፍተኛ የሥራ እንቅስቃሴ ላይ ይገኛል ።

በዚህም መሠረት ችሎታ ያላቸውን መምህራንና ሠራተኞች በመቅጠር ፣ በሸማ ሥራው ክፍል ለልዩ ልዩ አገልግሎት የሚውሉ ልብሶች ያሠራል ። ከነዚህም ውስጥ ለኮትና ሱሪ የሚያገለግሉ ከሱፍ የተሰሩ ጨርቆች ፣ ለወይዛዝርት የሚስማሙ ልዩ ልዩ ጥበባት ፣ ለፎቴና ወንበር፣ ለጠረጴዛና ለመጋረጃ የሚያገለግሉ ሥራዎች ይገኙበታል ።

በብረታ ብረቱ ክፍል ውስጥ ደግሞ ማንኛውም ከብረት ሊሠራ የሚችል ዕቃ ሁሉ ይሠራል ። ለመጥቀስም ያህል ፣ እልጋ ፣ መዝጊያና መስኮት ፣ ጠረጴዛና ወንበር ፣ የውሃ ማጠራቀሚያ ፣ ካዝና የዕቃ ማንንገ ጋሪ ወዘተ ..... ይገኙባቸዋል ።

ት/ ቤቱ የሙያ ትምህርት በማስተማር አገልግሎት ሰጭ ነው ቢባል ስህተት አይሆንም ። በትምህርት ወቅት የሚሠሩትን የሙያ (የምርት) ውጤቶች ለተጠቃሚው ሕዝብ በጣም ተመጣጣኝ በሆነ ዋጋ ይሸጣል ።

እላይ እንደተጠቀሰው ከየክፍሉ የሚመረቱት የሥራ ውጤቶች ከኅብረተሰብኡ ፍላጐት ጋር የተዛመዱ ከመሆናቸውም በላይ ሕዝቡ እንደያቅሙ በትእዛዝ አሠርቶም ሆነ የተሠሩትን ወዲያው ከፍሎ ለመግዛት ይችላል ።

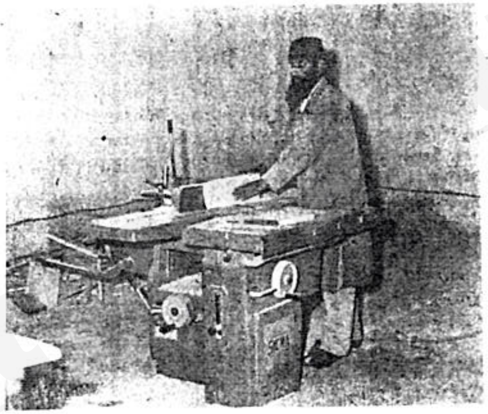

መነኩሴው በእንጨት ሥራ ትምህርት ላይ እንዳሉ

ወደፊት ማሠልጠኛው እየተስፋፋ ሲሄድ የቆዳ ፣ የሥጋጃ ፣ የሸክላ ፣ የወርቅና የብር ሥራ ክፍሎች እንደሚኖሩት የረጅም ጊዜ እቅዱ ያመለክታል ። ከማሠልጠኛው ተጨማሪ እቅዶች አንደኛው አካባቢን መርዳት ነው ። ስለዚህም ለቤተ ክርስቲያን ልማትና ዕድገት የሚጠቅሙ ተግባራትን በመፈጸምና ለምእመናን የሚያስፈልጉትን አንዳንድ አገልግሎት በመስጠት ላይ ይገኛል ።

ከዚህኛው ጋር ተጣምረው የሚሠሩበት ሁኔታ እንዲፈጠር የሚመለከተው ክፍል (ቤተ ክህነት) ቢያስብበት መልካም መሆኑን በዚህ አጋጣሚ ለማሳሰብ እንወዳለን ።

የማሠልጠኛ ት/ቤት ለዕድገቱ የሚጠቅሙትን ማናቸውንም የሐሳብ ፣ የቁሳቁስ ፣ የጉልበትም ሆነ የገንዘብ ርዳታ ይቀበላል ። እርስዎም ለዚህ ለተቀደሰ አገልግሎት በሚከተሉት አድራሻዎች የሚለግሱት እርዳታ የትምህርት ቤቱን ርምጃ እንደሚያፋጥነው እናረጋግጣለን ።



አድራሻ ፣
ጐፋ ገብርኤል ዕደ ጥበብ ት/ቤት
የመልእክት ሣ.ቁ. 503
የስልክ ቁ. 15 - 56 - 33
አዲስ አበባ
ኢትዮጵያ
የኢትዮጵያ ንግድ ባንክ
የባንክ ሂሣብ ቁጥር 24499
አራት ኪሎ ቅርንጫፍ

ማሠልጠኛውን ለመጐብኘት ለሚፈልጉ ሁሉ በሩ ክፍት መሆኑን በዚህ አጋጣሚ እንገልጣለን።

ከኢ.ኦ.ተዋሕዶ ቤተ ክርስቲያን ልማት ኰሚሽን

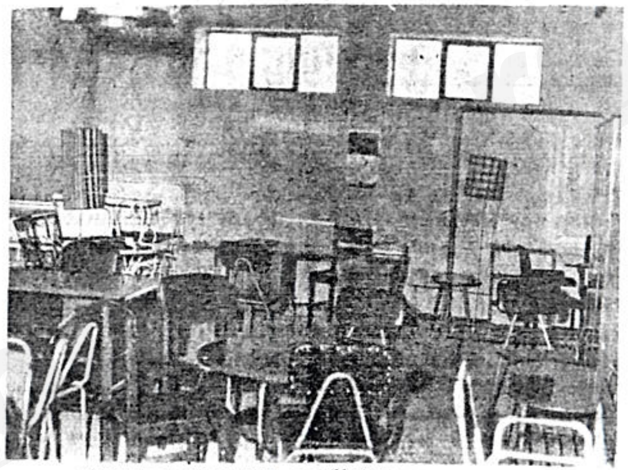

ድርጅቱ ካመረታቸው የምርት ውጤቶች በከፊል

ዲያቆኑ በብረታብረት ሥራ ትምህርት ላይ እንዳለ

ድርጅቱ ከከፍተኛ ሁለተኛ ደረጃ ት/ቤት ተቀብሎ ከሚያስተምራቸው ወጣቶች አንዱ



www.ethiopianorthodox.org

# የበዓላት አከባበር ባሕላችን ዓላማውን እንዳይስት

ከቁስ መክብብ አጥናው

"ባህል ዓለምን የሚለውጥ መሣሪያ ነው" ይላሉ ሊቃውንት፡፡ ባህል የአንዱ ሕዝብ ሥርዓተ ኑሮና የአምልኮቱ አፈ ጻጸም ጐልቶ የሚታይበት ልዩ መታወቂያ ምልክቱ ነው ፡፡ የፈረንሣይ ደራሲ አንቶይን ደ/ ሣንት ኢዘፐሪ" ባህል የሰው ዘር የዘለዓለማዊ ቅርስች ፣ የሰብአዊ አስተሳሰብ ምግባራት ጠቅላላ ድምር ነው ፡፡ የሰውንም ውስጣዊ ስሜት ይለውጣል" ይል እንደነበር ተጽፎ አል ፡፡

ዳሩ ግን ባህል ሲባል ሁሉምአሰስ ገሰስና ዝቃጭ የሌለበት ንጥር ብጥር ያለ ነው ማለት አይቻልም ፡፡ አንድ አንጐራጓሪ "እኔ አልቀባውም ይህን ቅቤ ብዬ ፤ አሠር ቆረቆንዳው ተነጥሮ ካልለየ" ሲል እንደተናገረ ያለምንም እርማትና ያለምንም ማሻሻያ አግበስብሰን የያዝነው አብሮ በቀሉም ሆነ ሠርጎ ገቡ ባህል ጥሩ ንጥረ ባሕርይ እንዲኖረው እንደወይን ሐረግ መገረዝ ይኖርበታል ፡፡ በተለይም ሃይማኖት ለበስ መስሎ የሚታይ አንድ አንድ ሠርጎ ገብ ቅይጥና ውጥን ቅጥ የሆነ ጉራማይሌ (ጠራጠሮ) ሠርገኛ ባህል መኖሩ አያከራክርም ስለዚህ ሃይማኖት ለበስ የሆነ አንድ አንድ ሰው ሠራሽ ባህል መነሻና መድረሻው እየተጠና ጉዳትና ጥቅሙ እየተመዘነ ዘላቂነት ሊኖረው የሚገባው መልክ ባለው ሁኔታ እንዲሠራበት ሆኖ እንደ እንክርዳድ ተነቅሎ መጣል ያለበት ግን ጊዜ ሳይሰጠው ቢታረም መልካም ነው፡፡ "ልማድ ሲሠለጥን ሃይማኖት ይሆናል" እንዲሉ በዕንጭጩያልተቀጨአንድአንድሰው ሠራሽባህል ከጊዜበኋላ "ቁጭ ብለው የሰቀሉት ቆሞ ለማውረድ ይቸግራል" እንደተባለው ሊሆን ይችላል ፡፡

በተለይም የበዓላት አከባበር ባህላችን አልፎ አልፎ ከመንፈሳዊ ሕግና ሥርዓት ድንበር አልፎሥጋዊናዓለማዊ ጠባይያት ጐልተው በመታየታቸው የውጭ ተመልካቾችን ከማስገረም ደረጃ መድረሱ ምሥጢር አይደለም፡፡ ለማስረጃ ያህል በየዓመቱ ታኅሣሥ 19 ቀን የሚከበረውን የቁልቢ ገብርኤል ሥነ በዓል ብንመለከት ብዙ እርማት እንደሚያስፈልገው ከታወቀ (ከተጠቆመ) ዓመታትአልፈዋል ፡፡ ዳሩ ግን ቅንጣት የተሻሻለ ነገር ካለመኖሩ የተነሣ ካህናት በአንድ በኩል ከዋዜማው እስከንግሡ ታቦት ጣዕም ባለው ያሬዳዊ ዜማ ማሕሌትና ሰዓታት ቆመው ስብሐተ እግዚአብሔር ሲያደርሱ በሌላ በኩል ለዚሁ በዓል በተተከሉ ድንኳኖች ከባህል ጭፈራ አልፎ የዳንስ ውዝዋዜው (የናይት ክለቡ) ይዘት ሥዕለት የሌለባቸው ጉብሎች ሁሉ በየዓመቱ ከሩቅ የሚጠራ ሆኗል ፡፡ ይህንም የተመለከቱ የውጭ አገር ጋዜጠኞች የበዓሉን አከባበር በ3 ደረጃ ከፍለውታል ፡፡ ይኸውም "1/ ፍጹም መንፈሳዊ ሕይወት ያላቸው የክርስትና ሃይማኖት ተከታዮችና አልፎ አልፎም የእስልምና ሃይማኖት ተከታዮች በመንፈሳዊ ተመስጦ የሚያከብሩት ሲሆን 2/ የሚያስተምራቸው አጥተው ብልማድ የሚመሩ ብዙዎች የዋሃን ደግሞ ከጥንት መመለኪያ ጣዖት ተነጥሎ በማይታይ ሁኔታ ያስቡታል ፡፡ 3/ ፍጹም ዓለማዊ ፍትወት ያሰከራቸው ሥጋውያን ጐልማሶችና ወጣቶች ደግሞ ይህኑ በዓል ለሥጋዊ ፍትወት ማርኪያ ለንግድ ትርፍ ማዳበሪያና ለዳንስ ውዝዋዜ ትያትር መጫወቻ አጋጣሚ አድርገው ይመለከቱታል" የሚል ነው ፡፡ ይህን የምናስተባብልበት ምንም ዓይነት ዘዴ የለም እንግዲያ ውስ"'አወን ብለህ ተሟገት ከጠገበበት ሸምት" እንዲሉ ተፈላጊው ቁም ነገር ይህ ሁሉ አባባል "ልክ አይደለም" ብሎ ከመከራከሩ ላይ ሳይሆን ካለፈው ስሕተት በመማር የወደፊቱን አቋም ለማስተካከል መሞከር ነው ፡፡ ይህንም ለማድረግ እንደወሎው የድርቅ ዘመን ዕልቂት የውጭ አገር ጋዜጦች እስኪጠቁሙን መጠበቅ ባልተገባም ነበር ፡፡ የሀገራችንም ደራስያን ይህኑ ከመጠቆም የተቆጠቡበት ጊዜ የለምና ነው ፡፡

በሌላ በኩል ስለበዓላት ብዛት አልፎ አልፎ የምንሰማው እሮሮ አለ ፡፡ ዳሩ ግን የገጠሩን ገበሬ ይዞታ የተመለከትን እንደሆን በበዓላት ስም እግሩን አንጥፎ እጁን አጥፎ ተቀምጦ በቤት የሚውልበት አንድ ቀን አለ ለማለት አይቻልም ፡፡ ምክንያቱም በሥራ ቀን ሲያርስ ሲያርም ሲኰተኩት ሲያጭድ ሲወቃ የምናየውን ያህል የበዓል ቀናት ብሎ በሚጠራቸው ዕለታት ደግሞ ሞፈር ቀምበር ቆርጦ ለብልቦ ሲያርቅ ፣ ድግር ሲጠርብ ፣ አጥር ሲያጥር ፣ ነዶ ሲያግዝና ሲከምር ፣ አውድማ ሲለቀልቅ (ወዘተ) እንደባከነ ይመሽለታል ፡፡ ሌላው ቀርቶ በሰንበት ቀን እንኳ ቤተ ክርስቲያን የሚሳለምባቸው ዕለታት በጣም ጥቂቶች ናቸው ፡፡ ባጠቃላይ አገላለጥ በበዓላት ቀን የሚሠራው ሁሉ በሥራ ቀኖች ከሚሠራው በብዛትም ሆነ በዓይነት የሚለይበት ምልክት የለውም ፡፡ ሴቶችም ለስሙ ያህል ምናልባት ከወፍጮና ከፈትል ይቆጠቡ እንደሆን እንጂ ከሌላ ሥራ የሚያርፉበት አንድም በዓል ቀን አለመኖሩ ታውቋል ፡፡ ይህም ማለት በበዓል ቀን ባይፈትሉ ስፌት ይሰፋሉ ባይ



ፈጩ አቡክተው ይጋግራሉ ሰኞ የሚፈጩትን ዕሁድ ያበጥራሉ ውሃ ይቀዳሉ አውድማ ይለቀልቃሉ ፡፡

ዳሩ ግን የከተማ ነዋሪዎችን ሥርዓተ ኑሮ ስንመለከት ከሚሠሩበት ጊዜ ይልቅ በቦዘኔነት በአሉባልታ የሚያሳልፉት ጊዜ በዝቶ መታመየቱ ግልጽ ይመስላል ፡፡ ለዚህም የአንዳንዶቹ ምክንያት የበዓላትን ብዛት የተመረኰዘ ይመስላል ይህም ቦዘኔነት ብዙዎችን ወደ መሸታ ቤት የሚያስኮበልል ስለሆነ ከጥቅሙ ይልቅ ጉዳቱ ማመዘኑ ግልጽ ነው ፡፡ እንግዲያውስ በበዓላት እያመካኙ ሥራ ፈትተው ወደ መሸታ ቤት የሚያመሩ ሁሉ የበዓል አከባበር ባህላቸው ከመንፈሳዊው ዓላማ ጋር ምንም ዓይነት ዝምድና የሌለው መሆኑን ልንጠቁማቸው እንወዳለን ፡፡

በሌላም አንፃር ስንመለከት በከተማም ይሁን በገጠር አንድ አንድ ወፈ ገዝት ባሕታዊ መሰል ካህናት የሉም ማለት አይቻልም ፡፡ ምናልባት አንድ አንድ ገበሬዎች በተለይ በፍላጎታቸው ከሚያከብሩዋቸው በዓላት ሌላ ከልደታ እስከ ዓመ ሠላሳ ሁሉንም የማክበር ግዴታ እንደሌለባቸው እየታወቀ ያለሰበካው ወይም ያለአጥቢያው ዛሬ አቦ ናቸው በሬ ጠምዶህ ልታርስ አይገባህምና ፍታ ዛሬ ሐና ስለሆነች አጨዳ አትውጣ ገዝተናል የሚሉ ቢኖሩ እንደነዚህ ያሉት ወፈ ገዝቶች ከቤተ ክርስቲያን ያልተላኩ መሆናቸውን ሠርቶ አደሩ ሕዝብ ማወቅ ይኖርበታል ፡፡ ለዚህም አንድ በሀገር ቤት የተፈጸመ ታሪክ ማስትወስ ይጠቅማል ፡፡

ይኸውም አንድ ገበሬ የበልግ ዝናም ስለጣለለት ለእርሻ ጓጉቶ ዛሬ ሥራ ፈትቼ ከምውል አርሼ ከማገኘው በረከት አሥራት በኩራት ለቤተ ክርስቲያን ብሰጥ ይሻለኛል ብሎ በወር በዓል ቀንጠምዶሲያርስአንድባሕታዊመሰል ካህን ይመጣል ፡፡ ምንም ቃል ሳያስተምር እንደደረሰ ገበሬውን "በዛሬው ቀን በሬ ጠምደህ ልታርስ አይገባህምና ፍታ ይለዋል ፣ ገበሬው " የልጆች አባት መሆኑን አስረድቶ እንዲፈቅድለት ካህኑን ቢለምን እምቢ ብሎ ይገዝተዋል ፡፡ ገበሬው ግን በጽሞና ከግዝት ፍታኝ እያለ ሲወተውት ባሕታዊው አልፎት ሊሄድ ይነሣል ፡፡ ከዚህ በኋላ ገበሬው ከፊት ቀድሞ በጅራፍ ሲያጉነው ባሕታዊው እሽ እፈታለሁ ከኃጢአትህ ሁሉየተፈታህነፃሁን አለ፡፡ ገበሬው ግን ፣ እያዜምክ ካልሆነ በስተቀር በቃል ፈትቼሃለሁ ብትለኝ አልቀበልህም በማለት እስኪበቃው ድረስ ገርፎ ለቀቀው" ይባላል ፡፡

ስለዚህ የበዓላት አከባበር ባህላችን መሥመሩን ለቆ ከዚህ ደረጃ እንዳይደርስ ያለቤተክርስቲያን ሲኖዶሳዊ ትእዛዝ በትራዝ ነጠቅነት ማንንም ሠርቶ አደር ተንደርድሮው የሚያወግዙና ሥራ የሚያስፈቱ ካህናት ቢኖሩ ይህ ዓይነቱ ባህል ጥንትም ሆነ ዛሬ የማይደገፍ መሆኑን ተገንዝበው ቤተ ክርስቲያን በሕግ ካወጀቻቸው በዓላት በቀር በሌሎች ተራ በዓላት ሁሉ ሠራተኞችን ከማወክ ሊጠነቀቁ ይገባል ፡፡ ይህም አሳብ የግል አስተያየት በመሆኑ ምክንያት የማይዋጥላቸው ወገኖች ቢኖሩ ከዛሬ 14 ዓመት በፊት ከኢትዮጵያዊው ደራሲ አቤ ጐበኛ ተዘጋጅቶ "ምልክዓም ሰይፈ ነበልባል" በሚል ርእስ በታተመው መጽሐፍ ከገጽ 69 - 70 ባለው ክፍል ምን ጥቆማ እንደነበር አንብበው እንዲረዱት በትሕትና እንጋብዛቸዋለን ፡፡

## ማሳሰቢያ

1ኛ/ የኢትዮጵያ ኦርቶዶክስ ተዋሕዶ ሐዋርያዊ ድርጅት "ድምፀ ተዋሕዶ" የተሰኘ ጋዜጣ ከአሁን በፊት ለ14 ዓመታት ያህል እያሳተመ ለምእመናን እንዲዳረስ ሲያደርግ ቆይቷል ፡፡

አሁን ግን በይበልጥ ከመስከረም ወር 1970 ዓ.ም. ጀምሮ በማኅበርተኘነትም ሆነ በበዓላት ቀን ለሕዝበ ክርስቲያኑ የሚዳረስበትን መንገድ በማጥናት ላይ ስለሆነ ይህንን ማሳሰቢያ የሚያነቡ ሁሉ አስተያየታቸውና ትብብራቸው እንዳይለየው ያሳስባል ፡፡

2ኛ/ መንፈሳውያን መልእክቶችን መንፈሳውያን የሆኑ ዘመናውያን መዝሙሮችንና ጥንታውያን ዜማዎችን በካሴት እየቀረፀ ካሴት ለማያቀርቡ የካሴት ዋጋ $5 የአገልግሎት ደግሞ 2 ብር ብቻ እያስከፈለ የሚሰጥ መሆኑን በድምፀ ተዋሕዶ ጋዜጣችን ማሳሰባችን ይታወሳል ፡፡

አሁንም በዚሁ ሁኔታ የቀጠለ መሆኑን እንገልጣለን ፡፡

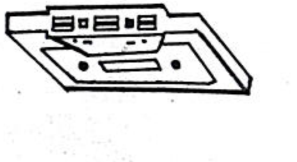

አድራሻችን አራት ኪሎ ብሔራዊ ሸንጐ ፊት ለፊት
የስልክ ቁጥር 11 - 66 - 16
የፖ.ሣ.ቁ. 3137
አዲስ አበባ



www.ethiopianorthodox.org

# «እግዚአብሔር በፍጥረቱ ይታወቃል»

አንድ ጊዜ አንድ ሊቅ "እግዚአብሔር በፍጥረቱ ይታወቃል ፡ እግዚአብሔር መኖሩን ለመረዳት ብትፈልጉ በሥራው ታውቁታላችሁ" እያለ ሲያስተምር ከአድማጮች አንዱ ቀርቦ ፡ እስቲ እግዚአብሔር በሥራ ላይ እንዳለ አሳየኝ አለው ሊቁም መልሶ አንተ በሥራ ተሰማራና ስትሠራ ጥራኝ ፡ ያን ጊዜ እግዚአብሔርን አሳይሀለሁ አለው ይባላል። ሊቁ አሳቡን የሠነዘረው እግዚአብሔር የሚታወቀው በሥራው መሆኑን ለመግለጽና የሚሠራ ሰውም እግዚአብሔርን እንደሚመስለው ለማስረዳት ነው ።

በእርግጥ የእግዚአብሔር መኖር የሚታወቀው በፍጥረቱ ነው ሊኒ የተባለው ፈረንሳዊ ሊቅ ስለ እግዚአብሔር መኖር ፡ ስለ ኃይሉና ጥበቡ እንዲህ ሲል ተናግሮአል ። "ህልፈትና ወሰን የሌለው ሁሉን አዋቂና ኃያል የሆነ ፈጣሪ በአጠገቤ ሲያልፍ አየሁት ። እርግጥ ነው ፊት ለፊት አላየሁትም ያየሁት በፍጥረት ሥራው በኩል ነው ። እንዳየሁት ወዲያው በመደነቅ እንደንቆሮና እንደ ድዳ ዓይነት ሆኜ ከዚያው እንዳለሁ ፈዝዤ ቀረሁ ፡ በእውነት ከትንሹ እስከ ትልቁ ድረስ ያለው ሥራው የቱን ያህል ጥበብና ኃይል ይታይበት ይመስላችኋል ? ።

እንዴትስ ዓይነት ፍጹምነት" ሲል የእግዚአብሔር ህልውና የሚታወቀው በሥራውና በፍጥረቱ መሆኑን ተናግሮአል ። ለእግዚአብሔር ወንጌል አገልጋይ ይሆን ዘንድ የተመረጠው ቅዱስ ጳውሎስም የእግዚአብሔር መኖር የሚታወቀው በፍጥረቱ መሆኑን እንደሚከተለው ገልጾታል ። "ከዓለም ፍጥረት ጀምሮ የማይታይ እግዚአብሔር በፍጥረቱ ይታወቃል" ብሏል ሮ 1 ፡ 20 ታዲያ እግዚአብሔር በፍጥረቱ የሚታወቀው እንዴት ነው ? እግዚአብሔር በፍጥረቱ የሚታወቀው ሊኔ እንደተናገረው የፍጥረት ሥራውን ከትንሹ እስከ ትልቁ ድረስ ውበቱንና ርቀቱን ጥበቡንና ኃይሉን ተመልክቶ በመረዳት ነው። ከጥንት ጊዜ ጀምረው የእግዚአብሔርን መኖር የሚጠራጠሩ ሰዎች መኖራቸው ስውር አይደለም ።

በእርግጥ የእግዚአብሔር መኖር በጠባቡ የሰው አእምሮ ተጠንቶ የሚደረስበት ሳይሆን ይልቅ ሰው የእግዚአብሔር መኖር መግለጫና መታወቂያ ለመሆን መፈጠሩን ቢያውቅ የእግዚአብሔርን መኖር ለማረጋገጥ ሌላ ማስረጃ ባላስፈለገም ነበር ። ምክንያቱም የእግዚአብሔር ሥራና መኖር የሚገለጠው ሰው በሚያደርገው መልካም ነገርና በሥራ በተፈጥሮውም ነውና ነው ።

መቼም ሰው እግዚአብሔር የፈጠረው ስለሆነ ልጅ ወላጆቹን ማወቅና መረዳት እንደሚያስፈልገው ሁሉ የሰው ልጅም ፈጣሪውን ለማወቅ መመራመሩ ተገቢ ነው ። ይሁን እንጂ ፈጣሪን ለማወቅ ማመን እንጂ መካድ አስፈላጊ አይደለም ። ፈጣሪን ለማወቅ መንገዱ እምነት ነው ። እምነት የእግዚአብሔርን መኖር የምናስረግጥበት መሣሪያ ነው ተብሏልና ።

ቅዱስ መጽሐፍ ስለዚሁ ነገር እንዲህ ይላል "እምነት ተስፋ ስለምናደርገው ነገር የሚያስረግጥ ነው ። ዓለሞች በእግዚአብሔር ቃል እንደተዘጋጁ ፡ ስለ ዚህም የሚታየው ነገር ከሚታዩት እንዳልሆነ በእምነት እናስተውላለን" ይላል ። ዕብ - 11 ፡ 3 ፡ ዘፍ - 1 ፡ 1 ፡ መዝ. 23 ፡ 1 -2

ሃይማኖት ሰው በአእምሮው ጥቂት መመራመርንና ማስተዋልን እንደጀመረ የተገኘ ጥንታዊ ነገር ነው ።

ሰው በጥልቅ ምርመራ ልዩ ልዩ ጥበቦችንና አስደናቂ ሥራዎችን ቢሠራም በውጤቱ ሠሪውን ማለት ፈጣሪውን እግዚአብሔርን ያስመሰግናል እንጂ ሰው በእግዚአብሔር ተፈጥሮ ቢራቀቅ እግዚአብሔርን አያስክድም ። የሰው ልጅ በዚህ ዓለም ሥራ ቢራቀቅና የጥበብ ሥራዎችን ቢሠራም ሰሪውን ያስመሰግናል ። በተረፈ ሰው ስለተራቀቀ ወደሰማይም ስለመጠቀ እግዚአብሔር ፈጣሪ አይደለም ብሎ መካድ ሰዎች የሠሩትን ሥራ አልሠሩትም ብሎ ሥራውን ያለሠሪ እንደማስቀረት ያስቆጥራል ።

ስለዚህ የሰው ልጅ አእምሮ ሃይማኖትን ያቀርባል እንጂ ሃይማኖትን አይገፋም የሚለው ቃል የታመነ ነው የሳይንስ ፈጣሪዎች የእነርሱ አስገኝና ፈጣሪ እግዚአብሔር መሆኑን አምነው የእግዚአብሔርን መኖርና የእምነትንም አስፈላጊነት ሲያረጋግጡ ፡ ከሳይንስ ጋር በማይተዋወቁ ሰዎች "ሳይንስ ሃይማኖትን ይቃወማል" እየተባለ ይወራል እንጂ እርግጠኛ ሳይንስና ትክክለኛው የመጽሐፍ ቅዱስ ትርጓሜ ይነፃፀራሉ።

ሌላው የምርመራ ሊቅ ስለ እምነት ሲያስረዳ "የሰው ተፈጥሮ ወደ አንድ ረቂቅ መንፈሳዊ ዓለም የሚያመራ ነው ። የተፈጥሮው ዝንባሌም ይኸው በመሆኑ ሁላችንም ይኸው ተፈጥሮአችን እያስገደደንሳናስበውና ሳንፈቅደው በድንገት ረቂቅ ወደሆነው ወደሃይማኖት ዓለም በዓይነ ልቡናችን ተጉዘን ልዩ ልዩ ነገሮችን ስናወጣና ስናወርድ እንገኛለን ሲል አመልክቷል ።

ሰው በእውነት እግዚአብሔር አምላኩን ለማግኘት ቢፈልግ ምንም ጊዜ አያጣውም ። እግዚአብሔርን ሊያይ ይችላል ። ሊኔ እንደተናገረው እግዚአብሔር የሚታየው በመልካም ሥራው በኩል ነው እንግዲያውስ እግዚአብሔርን ለማየት ጉጉት ያላቸው ሁሉ እግዚአብሔርን ለማየት በቅድሚያ መልካም ሥራ መሥራት አለባቸው ። ስለዚህም ሰው እግዚአብሔርን በመልካም ሥራው ሊገናኘው ይችላል ማለት ነው ።

ሰው መልካም ሥራ መሥራት ከቻለ እግዚአብሔርን ማየት ይችላልና ። የዚህም ማየት ሁኔታ እንደሚከተለው ዓይነት ነው ።

ለምሳሌ የማይታየው የራዲዮ ጨረር ወፍራምና ነጐድጓዳማ ድምዕ ማሰማት እንደሚችል ሁሉ በዓይናችን ልናየው የማንችለው ፍጹም አምላክም ለነቢያትም ሆነ ለአባቶች ለማንኛዎችም ደጋጐች ድምፁን ሲያሰማቸው በዓይናቸው ሊያዩት ከቶ አልተቻላቸውም ። ታዲያ ከረቂቅነቱና ከግርማ መለኮቱ የተነሣ እግዚአብሔርን ማየት እንደማይቻል የተረዱ ቅዱሳን አባቶች በየጊዜው ገልፀውታል ። ከዚህም ሌላ ራሱ እግዚአብሔር ማንም ማን ዓይቶት ከግርማው የተነሣ በፊቱ መቆምና እርሱን ትክ ብሎ መመልከት እንደማይችል በቅዱስ ቃሉ እንዲህ ሲል ገልጾታል ። "ደግሞም ሰው አይቶኝ አይድንምና ፊቴን ማየት አይቻልህም" ሲል ከሁሉም ይልቅ ከእርሱ ጋር የተነጋገረው ሙሴ እርሱን እግዚአብሔርን ማየት እንደማይችል አረጋግጦለታል ። ዘፀ. 33 ፡ 20 ፤ በዚህ ቅዱስ ቃል መሠረት ሙሴ እግዚአብሔርን ማነጋገር ሲችል ሊያየው እንዴት አልቻለም? የሚል ሃሳብ ሊያድርብን ይችላል ። ግን ከላይ ከፍ ብሎ እንደተገለጸው የማይታየው የራዲዮ ጨረር የሚያስተጋባውን ድምፅ መስማት እየቻለ ድምፁን ግን የሰው ዓይን ሊያየው እንደማይችል ሁሉ እግዚአብሔርም እንዲሁ መሆኑን ማመን አለብን ። የራዲዮ ጨረርም ጊዜውን ጠብቆ ለሚከታተለው ያስተጋባልና ። ግን እግዚአብሔር ለሰው ልጆች ድምፁን ማሰማት ከተወ ብዙ ጊዜ አልፎአል እንጂ ይሆናል ።

እንግዲያውስ ያን ጊዜ የሆነው ሁሉ ዛሬም እንደሚሆን ማመኑ የእግዚአብሔርን ህላዌ ከሚያሳውቁት ዋናው ማስረጃ ይህ መሆኑን መረዳት ዓይነተኛ መሣሪያ መሆኑን ማመን አለብን ።

በኢሳይያስ 46 ፡ 9 " የቀድሞውን የጥንቱን ነገር አስቡ እኔ እግዚአብሔር ነኝ እንደ እኔም ማንም የለም" ይላል ስለዚህ እግዚአብሔር መጀመሪያውና መጨረሻው የማይታወቅ ጥንትናፍጻሜ የሌለው ዘለዓለማዊ ሕያው አምላክ ነው ። ለመሆኑ እግዚአብሔር የለም የሚሉ ሰዎች በጥበባቸው መርምረው ስላላገኙት ነው ? ይህ ከሆነ የእግዚአብሔር ህላዌ በሰው ጥበባዊ ምርመራ አይታወቅምና ተሳስተዋል ።

"በእግዚአብሔርዘንድጥበብናኃይል ምክርና ማስተዋል አለ" ሲል ኢዮብ በምዕራፍ 12 ፡ 13 የተናገረውም ስለ ዚህ ነው ቅዱስ ዳዊት የእግዚአብሔርን መኖርና ዘለዓለማዊነት እንዲህ ሲል የገለፀውም ስለዚህ ነው "ሁሉ ነገር እንደ ልብስ ያረጃል አንተ ግን መቼም መቼ ያው ነህ ። ዓመታቶችህም ከቶ አያልቁም" ብሎአል ። መዝ. 101፡ 11 - 12

ስለዚህ ሰው እግዚአብሔር መኖሩን ለመረዳት አእምሮው ደካማ ወይም ግብዝ ቢሆንበትም በመጨረሻ አልበርት አንስታይን በተናገረው ቃል ሃሳቡን መደምደም ይገባዋል ። የአልበርትም ንግግር እንደሚከተለው ነው ። "በደካማው አእምሮአችን ልንረዳው በምንችለው ነገሮች ራሱን የገለጠውን ከሁሉ በላይ የሆነውን መንፈስን በማድነቅ ላይ የተመሠረተ እምነት አለኝ ። ሃይማኖቴም ይኸው ነው ። ስለ እግዚአብሔር ያለኝ ሃሳብ ሊገባኝ በማይችለው ዓለም ዩኒቨርስ ውስጥ ራሱን በገለጠው ከሁሉ በላይ ስለሆነው ኃያል እግዚአብሔር መኖር ጥልቅ ከሆነ የመንፈስ ተመስጦ ላይ የተገነባ ነው ። ብሷልና በቾኰላ ወይም በጥቂቱ ዕድሜአችን መጀመሪያውና ፍጻሜው የማይታወቀውን እግዚአብሔርን የለም ለማለት ከምንቸኩል በመጀመሪያ በሥነ ፍጥረት ሥራው እየተመራን የእግዚአብሔርን ህላዌ ብናጠና መልካም ነው ። የዓለም አቀፍ ሕግ መንገድ ጠራጊ ሃይማኖት ነው ። ምክንያቱም ዓለም አቀፍ መንፈስንና ግዴታን ሊፈጥር የሚችል እርሱ ብቻ ነው ሲል ሆኪንግ የተባለው ፈላስፋ እንደተናገረው በሃይማኖት ብንመራ መልካም ነው ።

ተስፋ ጥሩነህ

# የጥንቱ ጋብቻ እንዴት ነበር ?

ጋብቻ የኅብረተሰብ ምንጭ ሆኖ የዓለምን መስፋፋት የሚያደራጅ ትልቅ መሳሪያ ነው ። የጋብቻ አፈጻጸም ሙሉ ይሆን ዘንድ ተቃራኒ ፍጥረቶች ሴትና ወንድ መኖር አለባቸው ።

ወንድ ብቻውን አዲስ ትውልድ ሊያስገኝ እንደማይችል ሴትም ብቻዋን አዲስ ትውልድ ማስገኘት አይቻላትም ።

ይህም በጥንተ ተፈጥሮ የነበረ የተፈጥሮ ሕግ በመሆኑ ዛሬም መልኩን ሳይለውጥ በባሕርያችን ሲፈጸም ተጨባጭ ሆኖ በማየታችን በቀላሉ እንረዳለን ። ጋብቻ የሚለው ቃል ለወንድ ወይም ለሴት ብቻ የተሰጠ ሳይሆን ሁለቱም ተቃራኒ ፆታዎች በእኩልነት ደረጃ የሚዛመዱበትና የሚወራረሱበት ማኅበራዊ ቃል ነው ።

ይህም አገባው አገባት ሲባል የሁለቱንም ማኅበራዊ ኑሮና በሥጋም ያላቸውን ተዋሕዶ በእኩልነት ያሳያል ።

ባልና ሚስቶች ጾታቸው ተቃራኒ ቢሆንም ጠባያቸውና ማኅበራዊ ኑሮአቸው ፍጹም የተለየ አይደለም ። ባለመሆኑም ለመሻሻልና ለኑሮ እድገት የሚአስቡት ሐሳብ አንድ በመሆኑ የጋራ ሕሊናቸውን እኩል በግብር ይተረጉማሉ ።

ለሁለቱ ተጋቢወች የጋራ የሆኑ ሦስት ዓበይት ዓላማዎች አሏቸው ።

1ኛ/ የሰውን ዘር ቍጥር ለመጠበቅ ዘር መተካት





www.ethiopianorthodox.org

2ኛ/ ፈቃደ ሥጋን ማስታገስ

3ኛ/ ለመረዳዳት ነው ። አምላክ ሰውን ፈጥሮ ተባዙ ምድርንም ምሏት ሲል በወንድና በሴት መካከል ከፍተኛ አደራ ጥሏል ፣ ሆኖም ዛሬ በዓለማችን ያሉት ወላጆች የሚወልዱት የተጣለባቸውን አምላካዊ የአደራ ቃል ተገንዝበው ሳይሆን ፈቃደ ሥጋቸውን ብቻ ለመፈጸም ሲሉ እግረ መንገዳቸውን ነው ።

ሁኔታውን በምሳሌ ብንገልጸው የበለጠ መረዳት ይቻላል ፣ አናጢ፣ አልጋ ወይም ቁም ሳጥንና ጠረጴዛ ይሠራ ዘንድ እንጨት ይፈልጋል ። እንጨቱን ካገኘም በኋላ መቁረጥ መሰንጠቅና ማለዘብ ይጀምራል በመጨረሻ የሚፈለገውን ዕቃ ያደርገዋል ።

ይህን ሲአከናውን ያልጠበቀው ሌላ የሥራ ውጤት ፍቅፋቂ ከፊቱ ተከምሮ ያገኘዋል ሳይፈልገው ስለአገኘውም አይጥለውም ለሌላ ጥቅም ያውለዋል ። አብዛኛውን የሰው ልጅ የሚረባው በዚህ ሁኔታ እንጅ ኃላፊነት አለብኝ ብለው የሚወልዱ በጣም ጥቂቶች ናቸው ።

ሁለተኛው ዓላማ ለመረዳዳት እንደሆነ ጠቁሚአለሁ በሁለቱ ሰዎች መካከል የሚፈጸመው ጋብቻ ሁለቱን በሬዎች አንድ አድርጎ እንደሚጠምድ ቀንበር ነው ።

ለእርሻ የተሰለፉ ሁለት በሬዎች የጋራቸው የሆነ ቀንበር አላቸው ።
ቀንበሩ ሁለቱም በሚዛንና በትክክል እንዲስቡት ይፈልጋል ።

አንዱ አብያ ሆኖ ወደኋላ የሚቀርና የሚተኛም ከሆነ ግን እርሻው ከመቅረቱም በላይ ቀንበሩ ክምራት ላይ ይሰበርና ከአገልግሎት ውጭ ይሆናል ። ጋብቻም በዚህ አንጻር በሁለት የተለያዩ ጾታዎች ትከሻ ላይ በትክክልና በሚዛን የተጠመደ ነውና ሁለቱም የተለያዩ ጾታዎች በእኩልነትና በመተያየት በመጠባበቅም ወደፊት ሊስቡት ይገባቸዋል ። ከዚህ ዓቢይ ነጥብ ላይ ሊደርስ የሚችለው ሁለቱ ጋብቻ ፈጻሚ ፆታዎች ከአፈጻጸሙ ነጥብ ላይ ከመድረሳቸው አስቀድሞ በያሉበት ሆነው ከእግዚአብሔር ካህናት የተራድኦውን ፣ የዘር መተካቱንና የፈቃደ ሥጋን ሁኔታ ሲማሩት ሲአውቁትና ሲረዱት ነው ። በነህ ሦስት ዓበይት መንደርደሪያዎች ላይ ተማምነው እርስ በርሳቸውም በቃልኪዳን መተሳሰር አለባቸው ።

ሦስተኛው የጋብቻ ዓላማም ፈቃደ ሥጋን ማስወገድ እንደሆነ ተመልክተናል ።
ፈቃደ ሥጋ ባይኖር ዘር መተካት ባልተቻለ ነበር ለምን? ቢባል ከላይ እንደተመለከትነው ሰው ሁሉ ልጅ ማግኘት የሚችለው በፈቃደ ሥጋ ግፊት እንጅ ዘር እንተካ የሚለው የሰው ቁጥር እጅግ አነስተኛ በመሆኑ ነው፣ እንዲያውም የፈቃደ ሥጋ ግፊት ባይኖር ኖሮ የሰው ልጅ የቁጥር ብዛት አሁን በዓለም ካለው አንድ መቶኛው ባልተገኘም ነበር ።

ይሁን እንጅ የሰው ልጅ ፈጣሪ የሆነው የፍጥረት ባለቤት እግዚአብሔር የፍጥረቱን ጠባይ ያውቃልና ቅድመ ወሊድ ፈቃደ ሥጋን በፍጥረቱ ላይ አገነነ ።

ለሰው ልጅ ሁሉ መነሻ የነበረው አዳም ብዙዎች የቤተ ክርስቲያናችን ሊቃውንት ነቢይ እንደነበረ የሚተርኩለት ሄዋንን አግኝቶ ስለሷ ደስታ በተመላበት ቃል ሲገልጽ ከቆየ በኋላ በመንፈሳዊ ምርምር ከሱ የሚፈልቁትን የልጆቹን ጠባይ ተመልክቶ ከፈቃደ ሥጋ ጋር አዛምዶና አጉልቶ ስለተናገረ ዘመናት ስለአለወጡት ቃሉ ነው ። ትንቢቱም "ሰው አባቱንና እናቱን ይተዋል በሚስቱም ይጣበቃል ሁለቱም አንድ ሥጋ ይሆናሉ" የሚል ነው ዘፍ.2-24 "በሚስቱ ይጣበቃል ሁለቱም አንድ ሥጋ ይሆናሉ" የሚለው ሐረግ በሁለቱ ባልና ሚስቶች መካከል ያለውን እስከ ዓለም ፍጻሜ በሰው ልጆች ጠባይ የሚቀጥለውን የፈቃደ ሥጋን ፍቅርና ግፊት በሚገባ አጉልቶ ያሳያል ።

በዚህ ዓይነት ጠባይዓ ፍጥረት አንድ ሥጋ የሆኑትን ሁለት ተቃራኒ ጾታዎች ኃይላቸው ሊቋቋመው ከሚችለው የተፈጥሮ ኃይል ካለው ከሞት በቀር ሰውም ሆነ ሌላ ኃይል አይለያቸው ተብለዋልና በሁለቱም መካከል ገብቶ ለመለያየት የሚሞክር ሁሉ ሥርየት የሌለው ኃጢአት በራሱ ላይ ይከማቻል ።

ይህንንም ቃል ያልጠበቁ ባልና ሚስቶች ሁሉ ከራሳቸው አልፈው የሌላውን ሰላምና ፀጥታ ይነካሉ ። የጋብቻ ውስጣዊ ቁም ነገሩ ይህ ሆኖ ሳለ ባለፉት ዘመናት በሀገራችን ይፈጸም የነበረው ሥርዓተ ጋብቻ ልማድን የተከተለ ብቻ በመሆኑ ሶስቱን መሠረታውያን ሀሳቦች ለቆ አጉሪ ዘለል በመሆኑ ኅብረ ሰቡን የሞራል ቢስ ውርደ አድርጎት ቆይቷል ። ይህ ጠባይ ጐልቶ የሚታየው በተለይ ይህንና ይህን የመሳሰሉትን ድርጊቶች እንዳያደርጉ የሃይማኖት መመሪያቸው አጥብቆ በሚመክራቸው በክርስቲያኖች ላይ ነው ።

ይህ መጥፎ ጠባይ እንዴት እንደገባ ስናይ ብዙ የተለያዩ ምክንያቶች አሉ። ስለአመጣጡ ብዙ ምክንያቶች ቢሰጡም በሃይማኖት አንጻር ካህናትም ከተጠያቂነት አይድኑምእንዴት? ቢባል የሃይማኖት መጻሕፍት በምዕመናን መካከል ይህ ዓይነት ጠባይ ሠርጎ እንዳይገባ አጥብቀው በራቸውን ይዘጋሉ ። የካህናቱ ዋና ሥራ በምዕመናኑ መካከል ሆነውየ ሃይማኖቱን ትእዛዝ አስከባሪነትና አስፈጻሚነት ነው ።

ቤተ ክርስቲያን ይህ ትምህርት በበለጠ ሊጠናከር የሚገባ መሆኑን አምናበት ይህን የሚያስተላልፍ አንዳንድ ካህን በየመንደሩ መምሕረ ንስሐ እያደረገች ልካ ነበር ፣ ይሁን እንጂ ቤተ ክርስቲያንን ወክለው ይልኩ የነበሩት አባቶች የባዕድ ሀገር ሰዎች ነበሩና ምንደኛ በመሆናቸው የምዕመናን አለመማር የማያሳዝናቸው ሆነና ይህን መልዕክት ሊያደርሱ የማይችሉትን ለራሳቸው ያልተረዱትን ሰዎች ላኳቸው ።

እየተካኑ የሚላኩት የንስሐ አባቶች ትርጓሜ መልእክቱን ከራሳቸው አእምሮ ጋር ስለአላዋሐዱት ወደ ምዕመናኑ ሲደርሱ የሚናገሩትን መልእክት ይዘነጉና ስላልተላኩት ሐሳብ ማውራት ይጀምራሉ ።



የተልእኮው ጉዳይ እንዲህ በመሆኑ ምዕመናኑ መልእክቱ በትክክል ስላልደረሳቸው አልሰሙም አላወቁምና ሊወቀሱ አይገባቸውም ። ምክንያቱም ባልሰሙትስ እንዴት ያምናሉ? ያለሰባኪስ እንዴት ይሰማሉ? ሮሜ ፲፡፲፬ ሲልየ ሃይማኖቱ መጽሐፍ የተናገረው ቃልከ ወቀሳ ጀርባ አድርጓቸዋልና። እንዲያውም አንዳንድ ካህናት በምዕመናኑ መካከል የፈጸሟቸውን ስህተቶች መለስ ብለን ስናስታውሳቸው መጽሐፉ የሚለው ሌላ ቄሱ የሚለው ሌላ በመሆኑ እጅግ በጣም አድርገው ያሳዝናሉ ። ዓላማቸው የሃይማኖቱን መጽሐፍ በምዕመናኑ ሕይወት ውስጥ ማስፈጸም ሲሆን "ኃጢአተኛውን ኃጢአተኛ ሆይ በእርግጥ ትሞታለህ ባልሁ ጊዜ ከመንገዱ ፈቀቅ እንዲል ባታስጠነቅቀው እሱ በኃጢአቱ ይሞታል ደሙን ግን ካንተ እፈልጋለሁ" ሕዝ.፴፫-፰ የሚለውንም የሃይማኖት መጽሐፍ ሠርዘውት ነበር ።

በዚህም ድካማቸው የተነሳ እውነተኛውና ጤናማው ትምህርት እየተረሳ ልዩ ልዩ መጥፎ ባህሎች እየጐሉ በመሄዳቸው በሀገራችን የጋብቻ መልክ እየተበላሸ ሄደ ።

ከላይ እንደገለጽኩት የምዕመናኑ ጋብቻ በወንጌል ሥር በክርስቶስ ስም ሊመሠረት ሲገባው በየዛፉና ተራራው ሥር በየ ባላባቱና ምስለኔው ስም መመሥረት ጀመረ ፣ ካህናቱም ከመጀመሪያው መሠረተ ጋብቻ ላይ ተገኝተው የሃይማኖቱ መጽሐፍ የሚለውንና የሚሰጠውን መመሪያ ገልጠው ሳያስተምሩ በጋብቻውና በፍጥምጥሙ ዕለት ብቻ ብቅ ብለው ከቤተ ክርስቲያን መመሪያ ውጭ የተፈጸመውን ጋብቻ ቤተ ክርስቲያን እንዳጸደቀችው በማስመሰል በጸሎት ያጸድቁታል ። ይህ እንዲህ ከሆነ ይህን ይፈጽሙ የነበሩት ካህናቱ ክህነታቸው የእግዚአብሔር ባለመሆኑ የእግዚአብሔርን ፈቃድ በትክክል አላሳዩምና የተራራ ፣ የዛፍ ፣ የባላባትና የድግስ እንደነበሩ ከግብራቸው መረዳት አያዳግትም።

በዚህ ሥርዓት ውስጥ የነበሩና አሁንም በዚህ ስሕተት የሚኀዙ ካህናት ካሉ ከስሕተታቸው ሳይመለሱ የእግዚአብሔር ካህናት ነን ቢሉ "እግዚአብሔርን እንዲያውቁ በግልጥ ይናገራሉ ፤ ዳሩ ግን የሚያጸይፉና የማይታዘዙ ለበጐ ሥራም ሁሉ የማይበቁ ስለሆኑ በሥራቸው ይክዱታል" ቲቶ ፩-፲፮ በማለት የክርስትና መጽሐፍ ያወግዛቸዋልና ሊያፍሩ ይገባቸዋል ።

ምንም እንኳ ከሥጋ ድካም የተነሳ የሃይማኖት መጽሐፍ የሚያዘውን አለመፈጸም ኃጢአት ቢሆንም ተቃራኒ መሆን ደግሞ እጅግ በጣም እንቅፋት በመሆን ለበደሉ ሥርየት የማይሰጠው ነው ።

ለማለትምየደፈርኩት "እግዚአብሔር አንድ ያደረገውን ሰው አይለየው የሚለው ቃለ ሃይማኖት ሲጣስ በመካከል ሆነው ከተፋችዎችና ካፋችዎች ሀሳብ ጋር ተስማሚዎች ስለነበሩ ነው ከዚህም ጋር የሃይማኖቱ መጽሐፍ ድርጊታቸውን በመንቀፍ ያስፈረውን እንመልከት የእግዚአብሔርን ሕግ እያወቁ እነዚህን ከሚአደርጉ ጋር ይስማማሉ እንጂ አድራጊዎች ብቻ አይደሉም ሮሜ. ፩፣ ፴፱ ይላቸዋል ።

ጽድቁን እንናገር እና ከነሱ ይልቅ ምዕመናኑ የተሻሉ እንደነበሩ ከተፈጸሙት ሁኔታዎች መረዳት ይቻላል ባልና ሚስቶች ተጣልተው ከመለያየት ደረጃ ደረሱና ሚስትዮዋ መፋታት በደል ሆኖ ስለፀፀታት ወደ ንስሐ አባታቸው ካህን ሄዳ"አባቴ እኔ ከባለቤቴ ጋር ተጣልቼ ነው የመጣሁ መፋታት ኃጢአት መሆኑን ከዚህ ቀደም ካንድ ደግ ካህን ሰምቻለሁና ከቤታችን አብረን እንሂድና ሁላችንንም ገሥጸው ያስማሙን"ብላ ይዛቸው ሄደች ፣ ከሄዱም በኋላ እንደ ኃላፊነታቸው ቅዱስ መጽሐፉን ዘርግተው የጋብቻ ዓላማ ምንና ምን እንደሆነ ለአስታራቂነታቸው መግቢያ ይሆናቸው ዘንድ ሳይገልጹ ያማርኛ ሐረግ እየጐተቱ የሚፋቱበትን ነገር ማክረር ጀመሩ በመጨረሻም "እግዚአብሔር አንድ ያደረገውን ሰው አይለየውም" የሚለውን ለባልና ሚስት የተሰጠውን ሕግ ሰርዘው ፍታት ብለው ሰውየውን አዝዘውት ሄዱ ። ሴትዮዋ ግን ምዕመንነቷ ከሳቸው ይልቅ የባሰ ስለነበረ "ምን ያሉ ቄስ ናቸው ተዝካር የለመዱ ያስታርቁኝ ብላቸው ፍታት ብለው ሄዱ" ስትል በተቀኘችው ኅብራዊ ቅኔ የሰውየው ክህነት የድግስና የፍች መሆኑን ገልጻ አሳይታለች ።

እንደዚህ ያሉት ካህናት በዕብራውያን መልእክት ፲፫፡፬ ላይ እንደተመለከተው ጋብቻ ክቡር ቅዱስ መሆኑን ባለመግለጻቸውና በአንጻሩ የመፋታትን መንፈስ በመስበካቸው ፍች እየበዛ የሃይማኖቱ ትዕዛዝ እየተረሳ ሄዶ አሁን ላለነው ትውልድ አስቸጋሪ ሆኗል ።

ጽንስ ካለ መወለድ እንዳለ ሁሉ"ሚስቱን የሚፈታ ሁሉ አመንዝራ ያደርጋታል የተፈታችውንም የሚያገባ ሁሉ ያመነዝራል" ማቴ. ፭፡፴፪ ፍች ካለ ዝሙት እንደሚከተል በሃይማኖት መጽሐፍም ሆነ በኅብረተሰቡ መካከል የተረጋገጠ ነው ። ፍች በመብዛቱም ዝሙት በስርቆትና በኃፍረት ከመፈጸሙ አልፎ ተርፎ ሰፊ የመተዳደሪያ ሥራ ከመሆን ደረጃ ላይ እንደደረሰ እና ያለን ። ለዚህ ሁሉ ስሕተት ካህናት ተጠያቂዎች ናቸው ። ለምን? የሚል ካህን ቢኖር ሙሴስ ስለ ልባችሁ ጥንካሬ ሚስቶቻችሁን ትፈቱ ዘንድ ፈቀደላችሁ ከጥንት ግን እንዲህ አልነበረም ማቴ.፲፱፡፰ ብሎ ያስተማረውን የክርስቶስን ዓላማ በመከተል መፋታት የኃጢአት የዝሙት ዋዜማ መሆኑን አልገለጹምና ስለዚህም ሁሉ ግያለሽነታቸው እናንተ ግን ከመንገዱ ፈቀቅ ብላችኋል በሕግም ብዙ ሰዎች አሰናከላችኋል ስለዚህ በሕዝብ ሁሉ ፊት የተናቃችሁና የተዋረዳችሁ አድርጌአችኋለሁ በማለት በሚልክያስ አንደበት እግዚአብሔር ፈረደባቸው ፪፡፰፱ ።

ይህ ቃል የፈጣሪ በመሆኑም ምን ያሉ ቄስ ናቸው? ተዝካር የለመዱ እየተባሉ በየመንደሩ በየመንገዱ እንደተሰደቡ እናውቃለን ያውቃሉ ።

በዚህ ትውልድ መካከልስ ያሉት የዛ



www.ethiopianorthodox.org

ሬይቱ ቤተ ክርስቲያን ካህናት ጋብቻ
ን እንዴት ማየት ይገባቸዋል? ጋብቻ የ
ዘር መተካት ምክንያት እንደሆነ አይተ
ናል ማንኛውም ሕይወት ያለው አካል
ሁሉ ዘር ተክቶ የሚአልፍ ስለሆነ ካህ
ናቱም ጋብቻ በዚህ ይዞታው እንዳይ
ቀጥል ምዕመናኑን በትክክል አስተም
ረው ጋብቻቸውን በየዛፉ ሥርና በየወን
ዙ ሥር ሲያደርጉ በቅዱስ ወንጌል ሥር
እንዲያደርጉት ከአሁን ጀምረው መድ
ከም አለባቸው ።

እንደ ወንጌሉ ትዕዛዝ በተፈጸመው
ጋብቻ መካከል መፋታት መፈራራት ፣
መሠራረቅ ፣ መተፋፈር ፣ ፈጽሞ አይኖ
ርም ፣ ከዚህ ዓይነትም ቤተሰብ የሚገኘ
ው ዜጋ ለሀገር ፣ ለወገን አሳቢ ይሆናል

የቤተ ክርስቲያኗም ሐረግ እያደገና
እየሰፋ ይሄዳል ፣ ምዕመናኑ ጋብቻቸው
ን በወንጌሉ አጣፍጠው ኅሊናቸውን በ
ቃሉ እንዲሠፍር እንዲያደርጉት የዚህ
ሁሉ ኃላፊነት የካህናቱ ነው እንላለን ።

ቄስ አስተርአየ ጽጌ

# ሴቶች በመገናኛ ዘዴዎች ያላቸው ድርሻ

ሴቶች በመገናኛ ዘዴዎች ማለትም፡
በራዲዮ በቴሌቪዥን ፣ በጋዜጣና በመ
ጽሔቶች ውስጥ ስላላቸው ተካፋይነት
የሚያወያይ ሰሚናር በሊባኖስ ርዕሰ
ከተማ ቤይሩት ላይ ከየካቲት 12 እስከ
17 1970 ዓ.ም ድረስ እንደሚካሄድ
"አክሽን" የተባለው መጽሔት በታኅ
ሣሥ እትሙ ላይ ገለጠ ።

መጽሔቱ ስለዚህ ሰሚናር ሲያብራራ
ሰሚናሩን የበላይ ተጠባባቂ ሁኖ የሚያ
ካሂደው የዓለም ክርስቲያናዊ የመገናኛ
ዎች ዘዴ ድርጅት ሲሆን የዓለም አብያ
ተ ክርስቲያናትና የሴቶች ወጣቶች ክር
ስቲያናዊ ማኅበርም ተካፋይ ይሆናሉ
ብሏል ።

ዶክተር ሐንስ ዶብሊዩ ፍሎሪን ፡ የ
ዓለም የሰሚናሩን ዓላማ በአምስት ዐበ
ይት ነጥቦች እንደሚከተለው ዘርዝረ
ውታል ።

ሴቶች በክርስቲያናዊ መገናኛ ዘዴ
ዎች ውስጥ ስላላቸው ድርሻ

በመገናኛ ዘዴዎች ተግባር ላይ የተ
ሠማሩትን ሴት ባለሙያዎች (ምሑ
ራት) አቋምና ደረጃ ጉዳዩ ለመወያ
የት ፣

ሴቶች በማኅበራዊ ኑሮ ክልል ውስ
ጥና እንደዚሁም በክርስቲያናዊ መገ
ናኛ ዘዴዎች አገልግሎት ላይ ስላላ
ቸው ሚና ለማሳየት ፣

በዓለም ክርስቲያናዊ መገናኛ ዘዴ
ዎች ሥር ካሉት የመገናኛ ክፍሎች
ና እንደዚሁም በዚሁ ድርጅት ውስ
ጥ ከሚካሄዱት የመገናኛ ትምህርት
ና ፣ የኅብረታዊ መገናኛ ልማት (ግሩ
ፕ ሚዲያ ዲቨሎፕመንት) ክፍሎች
ጋር እንዴት ባለ አኳኋን አገልግሎ
ታቸውን ሊያስተባብሩ እንደሚችሉ
ለመወሰን ፣

ሴቶች በክርስቲያናዊ መገናኛ
ዘዴዎች ተቋምና ኮሚቴዎች ውስጥ
ሙሉ በሙሉ ተካፋይነታቸው አስ
ፈላጊ መሆኑን ለማረጋገጥ ፦
የሚሉ ናቸው ።

በዚህ ሰሚናር ላይ ከልዩ ልዩ አገሮች
የተወከሉ 19 ሴቶች በስብሰባው ላይ
ይካፈላሉ ተብሎ ይጠበቃል ። በሰሚ
ናሩ ላይ ምሑራንን ከሚወክሉት ክርስ
ቲናዊ ድርጅቶች መሀል በኬኒያ ዋና
ከተማ ናይሮቢ ላይ የሚገኘው የመላው
አፍሪካ አብያተ ክርስቲያናት ማኅበር
አንዱ ነው ሲል መጽሔቱ ጽፏል ።

# የሴቶች እኩልነት በቤተ ክርስቲያን

በመስከረም ወር 70 ዓ.ም. በወጣው
ቁጥር 8 ትንሣኤ መጽሔት እምነት
ሴቶችን ይጨቁናል ወይም መብታ
ቸውን አያከብርም በማለት ታሪኳ ምስ
ክር የጻፈችውን ተመልክቸዋለሁ ።

ታሪኳ ፦ ስለጻፈችው አስተያየት
አመሰግናለሁ ምክንያቱም የማናውቀ
ውንና ያልሰማነውን ስለአሰማችን
ነው ።

ይሁን እንጂ በሰጠችው አስተያየት
ያለኝን ቅሬታ እንደሚከተለው እገል
ጻለሁ ።

ታሪኳ ሴቶች በሃይማኖት በሚለው
ጽሑፍ ላይ ስትገልጽ "በግል ሀብትነት
ላይ የተመሠረቱ በዓለም ላይ ያሉት
ኃይሎች በሙሉ ሴትን ለመበደል የሚ
ኖሩ ናቸው ትልና በይበልጥ ግን ሃይማ
ኖትን በምሳሌነት እንውሰድ ብላ ሃይማ
ኖት ፍጹም ተፈጥሮአዊ የሆነውን የወ
ሲድን ተግባር ከንውን ፍጻሜውን የወ
ር አበባን እንደ ነውር፡አልፎም እንደ
ርኩስ ቆጥሮ ወደ ቤተ እግዚአብሔር
መግባትን ይከለክላል ይኸውም ሴትን
እንደርኩስ በመቁጠር ነው ብላለች ።

እሷ እንዳለችው የሚል ካለ በእርግጥ
ቤተ ክርስቲያን አትስማማበትም ምክ
ንያቱም የወር አበባ ቢፈሳቸው ርኩሶች
አይባሉምና ።

ታሪኳ የስንቱን ምሑራን ምንጮች ፡
የስንቱን መንፈሳውያን አባቶች መገኛ
የሆኑትን እናቶችና እህቶች እንዲህ
ያለ ስም ቤተ ክርስቲያን ይቅርና ማን
ኛውም ግለሰብ ሊሰጥ አይሞክርም እግ
ዚአብሔር ዓለምን አስገኘ ስንል በዓ
ለም ላይ ላሉት ስነ ፍጥረቶች የበላይ
የሆነውን ሰው የሚአስገኙት እናቶች
ናቸውና እንዲህ ያለውን ክብር ያስገኙ
ትን ሴቶች አንች እንዳልሽው ቤተ ክር



ስቲያን እኩልነታቸውን ታስተምራ
ለች እንጂ አትነፍግም ።

እንግዲህ በሴቶች ንጽሕናና ቅድስና
ከተማመን ስለ ወር አበባ በኦሪት ጊዜ
ሴትም ሆነ ወንድ ከሰውነቱ የሚፈስ
ካለበት ወደ ቤተ እግዚአብሔር ለመግ
ባት አይችልም ነበር ዛሬም ቢሆን ከኦ
ሪቱ ተያይዞ በመጣው ልማድ መሠረት
ዲያቆንም ሆነ ቄስ እኔ ደምቻለሁ ወይም
ነስሮኛል ሴላም ሕልመ ሌሊት ታይቶ
ኛል እያሉ ከመንፈሳዊ አገልግሎት ይከ
ለከላሉ ። ከዚህም ልማድ የተነሣ ሴቶች
የወር አበባ በታያቸው ጊዜ ወደ ቤተ
ክርስቲያን አይገቡም እንጂ ቤተ ክርስ
ቲያን አልከለከለችም ።

2ኛው ደግሞ ከሴቷ ከማርያም የተወ
ለደውን ቅዱስ ፣ ቅዱስ ፣ ይላሉ የሚ
ል ነው ። ምን ማለትሽ ነው ? ታሪኳ
ከዚህ ላይ የኛም የወር አበባ ቅዱስ ይባ
ል ነው የምትይው ? ወይስ ከማርያም
የተወለደው አምላክ ለምን ቅዱስ ተባለ
ነው ? አይደለም ልናስተውል የሚገባን
እኔ ቅዱስ እንደሆንኩ እናንተም ቅዱሳን
ሁኑ ያለ አምላክ ያነጻት የቀደሳት መሆ
ኗን አንችም መስክረሻል ። ከማርያም
ድንግል ከሥጋዋ ሥጋ ከነፍሷ ነፍስ
የተነሣውን ስትይ ድንግል ማለት የሴ
ቶች ልማድ የሌለባት ማለት ነውና
አምላክ ሰው ለመሆን ሰው አምላክ
ለመሆን የበቃበትን ምሥጢርና ታሪክ
መመልከትና ማመዛዘን ይገባል እንጂ
ሕያውን ከምውት ምውቱን ከሕያው
መስሎ መናገሩ ወይም ማስተማሩ
ጥቅምይሰጥ አይመስለኝም ።

3ኛው ሃይማኖት ሴትን በበታችነት
ለማሳየት ዓይነተኛው ላዕላይ መዋቅር
መሆኑን ሞርጋን በመጽሐፉ ሲአስረዳ
በአርሜንያ አገር በአናይቲስና በቆሮን
ቶስ በአፍሮዳይት ቤተ መቅደስ ውስጥ
ገላን ለገንዘብ አሳልፎ መስጠት በመ
ጀመሪያ ሃይማኖታዊ ግብር እንደነበር
ግብሩም የሚፈጸመው የፍቅር አምላክ
በሆነችው ቤተ መቅደስ ሲሆን ገንዘቡ
ገቢ የሚሆነውም ለቤተ መቅደሱ ግም
ጃ ቤት እንደሆነና በቤተ መቅደሱም
ውስጥ ያገለግሉ የነበሩት ሴቶች በያዴ
ሪ (በፖርቱጋል የሴት ዳንሰኛ ማለት
ነው) ሲል ሞርጋን የጻፈውን አስፍረ
ሻል ። ከዚህ ላይ ነው የታሪኳን ትምህ
ርት ያደነቅኩልሽ ለምን? የማናውቀው
ንና ያልሰማነውን ስለ ጻፍሽልን ነው ።
ታዲያ ታሪኳ ሞርጋን የተባለው ጸሐፊ
አገሮቹን ጠቅሶ ነው የጻፈው እንጂ
የኢትዮጵያን ቤተ ክርስቲያንና እም
ነቷን አልጠቀሰም አንችም ለይተሽ
ይህን ጉዳይ ለሚፈጽሙትና ለሚአስፈ
ጽሙት ሰዎች መጻፍ ነበር እንጂ በስም
ሃይማኖት የፍቅር አምላክ በሆነች ቤተ
መቅደስ ብሎማስተማር ለኢትዮጵያ
ቤተ እግዚአብሔር አይስማማትም
ይህን የመሰለ መጥፎ ልማድ አለና ተጠ
ንቀቁ ብትይ ኖሮ መልካም ጥቆማ ነበር።
ነገር ግን በኢትዮጵያ እንደሚፈጸም
አድርገሽ ስለጻፍሽ ልክ አይደለም እላ
ለሁ ። ይህንን ለሚፈጽሙ አገሮች ገል
ጠሽ ብትጽፊ መልካም ነው ። እንዲህ
ያሉትን ሰዎች የፍቅር አምላክ በሆነች
ው ቤተ መቅደስ ያመልካሉ አንላቸ
ውም ምክንያቱም ከእምነታችን መመ
ሪያ አንዱ አታመንዝር ስለሚል ነው።
ክርስቶስም ያለው ሴትን አይቶ የተ
መኘ አመነዘረ ነው ። ታዲያ ቤተ መቅ
ደስ ዳንስ ቤት አቋቁማ ገንዘቡ ለቤተ
እግዚአብሔር ግምጃ ቤት ይገባል ብለ
ሻል እንዲህ ያሉ አማኞች ካሉ አማኞች
አንላቸውም በሌላውማ እንደምንሰማ
ው ከዚህ የበለጠ የሚያስደንቅ ነገር አለ
ይኸውም የሰይጣን ቤተ መቅደስ አቋቁ
መው የሚወድቁና የሚነሱ እንዳሉ ይነ
ገራልናነው፡ ግንአማኞችሊባሉአይገባ
ምየእምነትጉዳይመለየትአለበትና።በመ
ጨረሻው ጽሑፍ ደግሞ የድርብ ታጋ
ዮችን ድልመምታትእንቅፋት ለመሆን
ሃይማኖታውያን አይዞሽ በምድር እን
ዲህ ቢከፋሽ በሰማይ ቤት ታገኛለሽ
እያሉ ትግሉን ከማኮላሸት ይቆጠቡ
ይላል ።

ለመሆኑ ታሪኳ ለይተሽ ብትጽፊ
ምን ነበር ? እንዲህ ዓይነት ትምህርት
በክርስትና እምነት አይሰጥም መጀመ
ሪያ እኩልነት የታወጀው በክስትና እም
ነት በኩል ነውና ።

መምህር መርሐ ጽድቅ ገ ሕይወት



www.ethiopianorthodox.org

# ዜና አብያተ ክርስቲያናት

## በሶቪዬት የጆርጂያ ኦርቶዶክስ ቤ/ ክርስቲያን ፓትርያርክ መረጠች

ሰባቱ የጆርጂያ ኦርቶዶክስ ቤተ ክርስቲያን ሊቃነ ጳጳሳት ባለፈው ታኅሣሥ ወር ሜትሮፖሊታን ኢሊያን ለፓትርያርክነት መርጠዋቸዋል ።

ማዕረገ ሢመቱ የተፈፀመው ከምርጫው በኋላ በሁለተኛው ቀን ሲሆን ፣ ሜትሮፖሊታን ኢሊያም ፣ ዳግማዊ ኢሊያ ተብለው 146ኛው የጆርጂያ ቤተ ክርስቲያን ፓትርያርክ ሁነዋል ። ይህች ቤተ ክርስቲያን ሦስት ሚሊየን የሚደርሱ አባላት ሲኖሯት ፣ ብፁዕነታቸውም የተሾሙት በኅዳር ወር ታመሙባረፉት በፓትሪያርክ ዳዊት 5ኛው እግር መሆኑ ታውቋል ።

የ45 ዓመት ዕድሜ የሆኑት ብፁዕ ወቅዱስ ዳግማዊ ኢሊያ በአብያተ ክርስቲያናት የአንድነት እንቅስቃሴ(ኤኩሜኒዝም) ረገድ በዓለም አቀፍ ደረጃ እውቅነትን ያተረፉ አባት ናቸው ። ፓትሪያርክ ኢሊያ በብዙ የዓለም አብያተ ክርስቲያናት ጉባዔዎች የተካፈሉ ከመሆናቸውም በላይ በተለይ “ቤተ ክርስቲያንና ኅብረተሰብ” በሚባለው ኮሚቴ ውስጥ አበክረው አገልግለዋል ።

የዓለም አብያተ ክርስቲያናት አባል የሆነችው የጆርጂያ ኦርቶዶክስ ቤተ ክርስቲያን ከ1954 ዓ.ም. ጀምራ ማኅበርተኛ ሆና ቆይታለች ።

የብፁዕ ፓትሪያርክ ኢሊያ ለዚህ ታላቅ ሥፍራ መመረጥ ቤተ ክርስቲያኒቱ በአብያተ ክርስቲያናት እንቅስቃሴ (ኤኩሜኒካል) ተግባር ውስጥ ታላቅ ቦታ ይሰጣታል ተብሎ ታምኖበታል (ሲል ኤኩሜኒካል ፕሬስ ሰርቪስ መጽሔት ገልጧል)

***

### ዜግነታቸው አውሮፓዊ ላልሆኑ አገልግሎት የሚሰጠው ጽ/ቤት ወደ ብሩሴልስ ተዛወረ

ከልዩ ልዩ አገሮች ወደ አውሮፓ ገብተው በየፋብሪካዎች በመቀጠር ለሚተዳደሩ ዜጎች መንፈሳዊ አገልግሎትን የሚሰጠው ኮሚቴ ጽሕፈት ቤት ፊት ከነበረበት ከጄኔቭ ወደ ብሩሴልስ ተዛወረ ።

ኤኩሜኒካል ፕሬስ ሰርቪስ የተሰኘው መጽሔት እንዳስረዳው ፣ ለነዚህ ከልዩ ልዩ አገሮች ለሥራ ፍለጋ ብለው ወደ አውሮፓ አገሮች ለገቡት ሰዎች መንፈሳዊ አገልግሎት የሚሰጥበትን ዘዴና ፕሮግራም እንዲያዘጋጅ አንድ መንፈሳዊ ኮሚቴ በመጀመሪያ የተቋቋመው በ1956 ዓ.ም. ነበር ። ይህ ኮሚቴ በዓለም አብያተ ክርስቲያናት ሥር በጄኔቭ ከተማ ጽሕፈት ቤቱን አድርጎ ከቆየ በኋላ ከጥር ወር 1970 ዓ.ም. ጀምሮ ወደ ቤልጅግ ከተማ ወደ ብሩሴልስ ተዛውሯል ።

ዜናው እንደሚያስረዳው በዚህ መንፈሳዊ ተግባር ላይ የሚያገለግሉ የአሥራ አምስት አባል አገሮች ተወካዮች ኮሚቴ እየተሰበሰበ ፣ የእነዚህ የልዩ ልዩ አገሮች ዜጎች ባሉበት አገር ፣ ሁሉ መብታቸው የሚጠበቅበትን መንፈሳዊ አቋማቸው ተገቢውን እንክብካቤ ባለማቋረጥ የሚያገኙበትን ፣ መላ ቤተሰቡ የሚረዳበትን ማጥናትና በተግባር ማዋል ሲሆን በተለይም የሴቶችን ችግር ከቅርብ እያጠና መፍትሔ መስጠት መሆኑ ተረጋግጧል ።

## ምእመናን ሆይ !

በክርስቶስ የተመሠረተች ቤተ ክርስቲያን ሀብቶቿ ምእመናን ናቸው የቅድስት ሥላሴ ቤተ ክርስቲያን እያፈሰሰ ጉዳት አስከትሏል፤የሥላሴ ፍቅር የጠራችሁ፤ ለቤተ እግዚአብሔር መጠገኛ እጃችሁን እንድትዘረጉ ተጋብዛችኋል ።

የአድባራቱ ኮሚቴ



# ስምንት አድባራት ለሥራ ተባበሩ

በደሴ ከተማ የሚገኙት ስምንቱ አድባራት በአጠቃላይ የሰበካ ጉባኤ ማቋቋማቸውን የሀ/ስብከቱ ሥራ አስኪያጅ መምህር ክፍሌ ገልጸዋል ። መምህር ክፍሌ እንዴት እንደተቋቋመ ጠይቀናቸው ከዚህ በሚከተለው አኳኋን ገልጸዋል ።

ጥያቄ ፡- መምህር ክፍሌ የወሎ ሀ/ ስብከት ሥራ አስኪያጅ እንደመሆንዎ መጠን በደሴ ከተማ ያሉት አብያተ ክርስቲያናት የሰበካ ጉባኤ አቋማቸው እንዴት ነው ?

መልስ በመሠረቱ በወሎ ሀ/ስብከት በየአውራጃዎቹ ፣ በየወረዳዎቹ በሚገኙት አብያተ ክርስቲያናት የሰበካ ጉባ ጉባኤ በመጠኑም ቢሆን ተቋቁሟል ። በተለይ በደሴ ከተማ በስምንቱ አድባራት የሰበካ ጉባኤው ተቋቁሞ ምእመናኑም ተመዝግበው በቃለ አዋዲው መምሪያ መሠረት አስተዋጽኦ ቀጥለዋል። ነገር ግን አንዳንድ ችግሮች ስለአጋጠሙ በካህናቱና በምእመናኑ መካከል እንዲሁም በአድባራቱና በአድባራቱ መካከል አለመግባባት ተፈጥሮ ስለነበረ ባለፈው ወር ስብሰባ አድርገን ያን ችግር ለማቃለል ሞክረናል ችግሩም ምንድነው ? ምእመናኑ በየፈለጉበት ይመዘገቡ ነበር እንደዚሁም በየፈለጉበት ይቀበሩ ነበር ። በዚህ የተነሣ ካህናቱ በሰበካ ጉባኤ ደንብ መሠረት ክልል ተከልሎ ይሰጠን የአንዱ ቤተ ክርስቲያን ምእመናን ሲበዙ የአንዱ ቤተ ክርስቲያን ምእመናን ሲያንሱ ገቢውም በዚሁ መጠን ልክ ስለማይመጣ የሰበካ ክልል ተከልሎ ካልተሰጠን መንፈሳዊ አገልግሎት እንዲ ቆም በማለት አለመግባባት ተፈጥሮ ነበር ። ይህንንም ችግር ለማስወገድ የስምንቱም አድባራት ካህናትና የአድባራት አለቆች ተሰብስበው ችግሩን ለመፍታት ሞክረናል ።

ችግሩን ለመፍታት የሞከርንበት ምክንያት እያንዳንዱ ሰበካ የተከለለ እንደሆነ አቀማመጡ ስለማያመች ሁለተኛ ምእመናኑ ደግሞ በፈለጉበት ቦታ ለመመዝገብና በፈለጉበት ቦታ አገልግሎት ለመሳተፍ ስለማይችሉ ያሉትም በአንድ ከተማ ውስጥ ስለሆነ ይህ ችግር ስለአጋጠመን በአንድ ከተማ ውስጥ ያሉት የስምንቱም አብያተ ክርስቲያናት ምእመናን ተመዝግበው ለእነዚህ መንፈሳዊ አገልግሎት እንደፍላጎታቸው እንዲሰጥና የአጠቃላይ ወይም ከፍተኛ የሰበካ ጉባኤ እንዲቋቋም አድርገናል ።

ይህም በሚቋቋምበት ጊዜ በእያንዳንዱ ቤተ ክርስቲያን ያለው ቀደም ብሎ የተቋቋመው የሰበካው ጉባኤ ጽ/ቤት አንድላይ ሆኖ አሁን በከፍተኛ ደረጃ የተቋቋመው የበሰካ ጉባኤ አሁን እነዚያን ሁሉ አጠቃሎ እንዲሠራ ነው ።

አጠቃላዩ የሰበካ ጉባኤ የሚሠራው ሥራ በተመረጡት አባላት አማካይነት ደንብ አውጥቶ ለእያንዳንዱ ደብር የወርም የዓመትም በጀት ወስኖ እንደዚሁም ደግሞ በጀት መወሰን ብቻ ሳይሆን ልዩ ልዩ የገቢ ምንጮችን የሚያስገኝ እንዲሁም የኅብረት ሱቅ የንዋየ ቅድሳት ማደራጃ መሸጫም እንዲያደርግ በአጠቃላይ ስምንቱን በበላይነት የሚመራና አገልግሎቱም እንዳይቋረጥ በጀታቸውም በሥርዓት እንዲሄድ ለማድረድ ታቅዶ በአንድነት በአጠቃላይ የሚካሄድበትን መንገድ ለማስገኘት የተቋቋመ ነው ። ይህም አሳብ እንደቀረበ ጠቅላላው የሰበካ ጉባኤ አባላት ስብሰባ ላይ በተገኙበት በድምፅ ብልጫ ተደግፎ የተወሰነ ስለሆነ አሁን ከእያንዳንዱ ደብር ከአለቃው ጋር ሦስት ሦስት ሰዎች ተመርጠው የዚህ ጉባኤ አባላት እንዲሆኑ ተወስኗል ።

ጥያቄ የሰበካ ጉባኤው አሁን እንደገለጹት ዓላማ አድርጎ የሚሄደው በአካባቢው ያሉት ምእመናን የመቃብር ቦታ እንዲያገኙና ንዋየ ቅድሳት እንዲጠብቁ ነው ?

ቤተ ክርስቲያንን የሚመለከቱ አንዳንድ ነገሮች አሉ ለምሳሌ ያህል መንፈሳዊ ት/ቤቶች እንዲሁም ደግሞ ቤተ ክርስቲያን የችግረኞች መጠጊያ እንደመሆኗ መጠን ለችግረኞች ቀጥሎም ደግሞ ለልዩ ልዩ ት/ቤቶች አቋም ይህ ሰበካ ጉባኤ ምን ያሰበው አለ ?

መልስ ፡- ይህ የሰበካ ጉባኤ ዕቅዱን በሰፊው ነው ያቀደው እንዲያውም በስምንቱ አብያተ ክርስቲያናት ውስጥ አሁን አንደኛው ተነጥሎ የተቋቋመው ቅዱስ ገብርኤል ቀደም ሲል በሥላሴ ደብር ውስጥ ነበር ፣ አሁን በዚያ በከተማው አካባቢ ሰፋ ያለ ቦታ ተከልሎ በከተማ ላሉት ምእመናን በአጠቃላይ ለመቃብር ቦታ ይሁን ተብሎ ተሰጥቶ ተከልሏል ይህም የተከለለው ቦታ በግምት አንድ ጋሻ ተኩል ይሆናል ብየነው የማስበው በዚሁም ቦታ መቃብር ብቻ ሳይሆን ልዩ ልዩ አትክልቶች እንዲሁም የእህልና የዕፀዋት ፍሬ የሚመረቱበት ሆኖ ስለተገመተ ይህ ቦታ ለልማት ጭምር ለማቀድ ታስቧል ።

እንደዚሁም የሰበካ ጉባዔ በአጠቃላይ ሲቋቋም በየአድባራቱ መንፈሳውያን ት/ቤቶች ድኩማን የሚጠሩበት በየአብያተ ክርስቲያናት ያሉት ካህናት ሥራፈት ሆነው የአገልግሎት ጊዜ ብቻ ጠብቀው እንዳይውሉ አንዳንድ ተግባረ እድ እንዲቋቋም ለማድረግ የታቀደ አሳብ አለ ይህኑ ለማድረግና ለመወሰን በተናጥላ ሲሆን ጥሩ ውጤት ስለማይሰጥ ታምኖበት ስምንቱም አድባራት በአንድ ዓላማና በአንድ አሳብ ተባብረው የሠሩ እንደሆነ የትምህርቱንም ሁኔታ የችግረኞችንም መርዳት ይህንኑ



www.ethiopianorthodox.org

በማጠቃለል ጥሩ ውጤት ለማስገኘት ይቻላል ተብሎ ታምኖበታል ።

ጥያቄ ፡- በደሴ ከተማ ስምንቱም አብያተ ክርስቲያናት አንድ አጠቃላይ የሰበካ ጉባኤ አቋቁመዋል ብለናል በእነዚህ ውስጥ ላሉት ዲያቆናትና መዘምራን እንዲሁም መነኩሳት የደመወዝ አከፋፈል ሁኔታ በአንድ መልክ ነው ወይስ እንዴት ነው ?

መልስ ፡- እስከ አሁን የነበረው በየአድባራቱ ያለው የደመወዝ አከፋፈል የተለያየ ነበር በአንዱ ከፍ ይላል በአንዱ ዝቅ ይላል እንዲሁም ደግሞ ከምእመናኑ የሚደረገው አስተዋጽኦ በአንዱ ደብር ከፍ ሲል በሌላው ደብር ዝቅ ስለሚል የተለያየ ነበር ። አሁን ግን ይህን ሁሉ የተለያየ አሳብና የተለያየ አቋም አስወግዶ በአንድ ዓይነት መልክ ለመምራትና ለመያዝ ታቅዷል ።

ይህ አሁን የተቋቋመው የሰበካ ጉባኤ የእያንዳንዱ ቤተ ክርስቲያን የካህናት ብዛት የአገልግሎትን ብዛት ይህን ሁሉ ወስኖ ሊሰጥ ነው ። በዚህ ጊዜ የዲያቆኑም የመዘምሩም የመነኮሳትም የአበል አከፋፈል አንድ ይሆናል ማለት ነው ከዚህ ጋር የታቀደው አሳብ እስከ አሁን የነበረው የካህናት አገልግሎት ዓይነት የተዘበራረቀ ነበር አሁን ግን አገልጋዮቹ የተወሰኑ እንዲሆኑ የሚሰጣቸውም አበል የተወሰነ እንዲሆን እንዲሁም ወርኀዊና ዓመታዊ በጀትም ተወስኖ እንዲሰጥ ታቅዷል ።

ጥያቄ ፡- ይህ አጠቃላይ የሰበካ ጉባኤ በደሴ ብቻ ነው አሁን የተቋቋመው ነገር ግን ለወደፊቱም በየአውራጃውና በየወረዳው እንዲቋቋም አሳብ ያለ ይመስልዎታል? እንዴት ነው ?

መልስ ፡- ይህ ለመጀመሪያ ጊዜ በደሴ ከተማ ተቋቋመ እንጂ በሀ/ስብከቱ ባሉት አብያተ ክርስቲያን ሁሉ በዚሁ አንፃር በቅርብ ጊዜ እንዲቋቋሙ እናምናለን ።

# የአርባ ቀን ፈተና ለሥራ

ወርቅ ከሌሎች መዓድናት ተለይቶ በወርቅነቱ የሚታወቀው በእሳት ነጥሮ ከወጣ በኋላ ነው ከፍተኛ ዋጋ የሚያወጣውና ለከፍተኛ ሥራ የሚውለውም ከዚህ በኋላ መሆኑ አያጠራጥርም ።

መድኃኒታችን ኢየሱስ ክርስቶስም ሰዎችን ለማዳን ወደ ዓለም በመጣ ጊዜ የአገልግሎት ሥራውን ከመጀመሩ አስቀድሞ አርባ ቀን ጾሞአል ። ይኸውም ከጥር 11 ቀን እስከ የካቲት 20 ቀን ነው ። በዚህም የአርባ ቀን ጾም ከሰው ልጆች ጠላት ከዲያብሎስ ልዩ ልዩ ፈተናዎች ቀርበውበት ሁሉንም በማለፍ ፈተናውን ከነፈታኙ ድል መቶታል ። ክርስቶስ የሰው ልጆች መድኅን ስለሆነ የማዳኑን ሥራ የአዳኝነቱን ሕግ በሚሠራበት ጊዜ ለሰው ልጆች ሞትና ጥፋት ምክንያት የሆነ ጥንተ ጠላታችን ሰይጣንም ሰዎች በሞት ጥላ በጨለማ ውስጥ እንዳሉ ከቁጥጥሩ እንዳይወጡ ለማድረግ ሞክሮ ነበር ። ክርስቶስ ፍጹም አምላክ ፣ ፍጹም ሰው ነው ፍጹም ሰው እንደመሆኑ መጠን ሲጾም ተርቦአል ተጠምቶአል ። ፍጹም አምላክ በመሆኑም አርባ ቀን አርባ ሌሊት ከእህል ከውሃ ተከልክሎ ሲጾም ምንም ዓይነት ጉዳት አላገኘውም ። ሰይጣን ግን አዳምን በመብል ምክንያት ድል አድርጎ ነበርና ክርስቶስንም ተርቦ ስለአየው በመብል ድል አደርገዋለሁ መስሎት ቀረበና “የእግዚየአብሐር ልጅ ከሆንክ እነዚህን ድንጋዮች ዳቦ አድርግና እንብላ” አለው ክርስቶስም መልሶ “ሰው ከእግዚአብሐር አፍ በሚወጣ ቃል እንጂ በእንጀራ ብቻ አይኖርም ተብሎ ተጽፎብሃል” ሲል ፈተናውን በእግዚአብሔር ቃል ተቋቋመው ቃሉም እርሱ ራሱ ነበር ። ቀጥሎም “የእግዚአብሔር ልጅስ ከሆንህ ራስህን ወደታች ወርውርና ጣል መላእክቱን ስለ አንተ ያዝልሃል እግርህንም ከቶ በድንጋይ እንዳትሰናከል በእጃቸው ያነሡሃል ተብሎ ተጽፎአልና ምንም ጉዳት አያገኝህም” አለው ። ክርስቶስም “ጌታን አምላክህን አትፈታተነው ተብሎ ተጽፎብሃል” በማለት ድል ከመታው በኋላ አሁንም እንደገና ተመልሶ የዓለም መንግሥታትን ክብር በማስመልከት “ወድቀህ ብትሰግድልኝ ይህን ሁሉ እሰጥህ ነበር” አለው ክርስቶስ ግን ለሌሎች ክብርን የሚያድል የባሕርይ አምላክ እንጂ ክብርን ከሌላ አይቀበልምና “ሂድ አንተ ሰይጣን ፣ ለጌታህ ለአምላክህ ስገድ እርሱንም ብቻ አምልክ” በማለት አሳፍሮ መልሶታል ።

በዚህ ሁኔታ ጾሙን ከፈጸመና ፈተናውን ከነፈታኙ ድል ከአደረገ በኋላ ለሦስት ዓመታት ያህል ያለማቋረጥ በማስተማር ለሰው ልጆች ደህንነት መመሪያ የሆነውን ሕገ ወንጌልን ሠርቶልናል ። እንግዲህ የክርስቶስ ተከታዮች የሆኑ ሁሉ በዚህ ሕግ እየተመሩ ሰውነታቸውን ከጥፋት ነፍሳቸውን ከዳግም ሞት ማዳን ይኖርባቸዋል

ከዚህ ላይ የሚያጠያይቀን ጉዳይ ቢኖር ፣

1ኛ/ ክርስቶስ ጾሙን በአርባ ቀን ብቻ የወሰነው ስለምን ነው ?

2ኛ/ ክርስቶስ የጾመው አርባ ቀን ብቻ ከሆነ ዛሬ እኛ የምንጾመው ከአርባ ቀን ለምን ይበልጣል ? ከአርባ ቀን በላይ የምንጾመው ከየት የመጣ ነው

3ኛ/ ክርስቶስ አርባ ቀን በመጾሙ ምን ጥቅም (ክብር) አግኝቶበታል ? ባይጾምስ ምን ይቀርበት ነበር ?

4ኛ/ በጠቅላላ የመጾም ጥቅሙ ፣ የአለመጾም ጉዳቱ ምንድን ነው ? የሚሉት ናቸው እነርሱንም እንደሚከተለው እገልጸለሁ ።



ሀ/ ክርስቶስ ጾሙን በአርባ ቀን የወሰነው ስለምን ነው? ለሚለው በዕብራውያን ዘንድ አርባ አርባ ቀን መጾም የተለመደ ነበር ለማስረጃም ያህል ሙሴ አርባ ቀን ጾሞ ከእግዙአብሔር ሕገ ኦሪትን ተቀብሎአል።ኤልያስም አርባ ቀን ከምግብ ተከልክሎ ወደ ገነት አርጎአል ። እንዲሁም ብዙ ነቢያት አርባ አርባ ቀን እየጾሙ የተለያየ ሥራ ሠርተዋል ። ስለዚህ በዘመኑ የነበሩት ነቢያት በሚሠሩበት ልማድ ለመሥራት አርባ ቀን ጹሞ ሕገ ወንጌልን ሠርቶአል ።

ለ/ ክርስቶስ የጾመው አርባ ቀን ብቻ ከሆነ ዛሬ እኛ የምንጾመው ከአርባ ቀን ለምን ይበልጣል ከአርባ ቀን አብልጠን የምንጾመው ከየት የመጣ ነው ? ለሚለውም የሚሰጠው መልስ ፣ በመጀመሪያ ሳምንት የምንጾመው ጾመ ሕርቃል ነው የዚህ ጾም ጥንተ ነገሩ እንዴት ነው?የሚል ጠያቂ ቢኖር የፐሪሽያ (የፋርስ) ዛሬ ኢራን ተብሎ የሚጠራው አገር ንጉሥ ቆስጠንጢኖስ በኢየሩሳሌም አሠርቶት የነበረውን ቤተ መቅደስ አፍርሶ በውስጡ የነበሩት ንዋያተ ቅድሳት እጅግ በጣም ተደናቂ የሆነና በሰው እጅ የተሳለ የማይመስል ፣ እግዚአብሔር ዓለምን እንደያዘ የሚያሳይ ሥዕል ፣ ክርስቶስ የተሰቀለበትን መስቀልና ክርስቲያኖችንም ማርኮ ወደ ፋርስ (ኢራን) ወሰደ ። ይህ ከሆነ በኋላ በ536 ዓ.ም. አንድ ስምምነት ተደረገ ። ስምምነቱም የፋርሱ ንጉሥ የተማረኩትን ንዋያተ ቅድሳትና ክርስቲያኖችን ወደ አገራቸው ሲመልስ ፣ የየሩሳሌምንም ከተማ ለክርስቲያኖች ሊለቅ ነበር ። ነገር ግን ስምምነቱ ስላልተፈጸመ ሕርቃል የተባለው የቍስጥንጥንያ ንጉሥ በ614 ዓ.ም. የኢራኑ ንጉሥ የወሰደውን እንዲመልስ ጠየቀው በውድ የማይመልስ ከሆነ በግድ ለማስመለስ ለጦርነት የተዘጋጀ መሆኑን ነገረውና ጦርነቱ ተጀምሮ ነበር ይባላል ይሁን እንጂ በ629 ዓ.ም. ጦርነቱ ቀርቶ በስምምነትመሠረት ምርኮኞቹንና ንዋያተ ቅድሳቱን መስቀሉን ሥዕሉን አስመለሰ ። ኢየሩሳሌምንም ለክምርስቲያኖች አስለቀቀ ። ስለ መልካም ሥራውና ለክርስቲያኖች ደኅንነት ስለሚያደርገው ጥረት ሁሉ ምን መልካም ነገር እናድርግለት በማለት አሰቡ ። በኋላም የምዕመናን ደኅንነት የቤተ ክርስቲያንን ዕድገትና አንድነት ለሚንከባከብ ለእንዲህ ያለ ሰው የማይረሳ መታሰቢያ ሊደረግለት ይገባል በማለት ስለተስማሙ በየዓመቱ ከዓቢይ ጾም አስቀድመው አንድ ሳምንት ለርሱ መታሰቢያ እንዲጾሙለት ወስነው ጾመዋል ። ውሳኔውም ያን ጊዜ በነበረችው ቤተ ክርስቲያን አማካይነት ለመላው ዓለም ስለተላለፈ ለጊዜው መላው አብያተ ክርስቲያናት ተቀብለውት ነበር ። ኋላ ግን እያ እያቋረጡ ትተውታል ይላል የዓለም አብያተ ክርስቲያናት ታሪክ ። በተለይ የምሥራቅ አብያተ ክርስቲያናት ረዘም ላለ ጊዜ ሲጾሙ ከቆዩ በኋላ ትተውታል እንዲያውም በአሁኑ ጊዜ ይህን ሳምንት የአይብ ሳምንት ይሉታል ይኸውም ሆድ እንዲያለሳልስ በማለት ዕንቁላል ፣ ወተት ፣ ዕርጎና አይብ የመሳሰሉትን ሲመገቡ ይሰነብታሉ ይባላል ። የኢትዮጵያ ቤተ ክርስቲያን ግን በተላለፈው ውሳኔ መሠረት ውሳኔውን አክብራ እንዲጾም አድርጋለች በመጾም ላይም ትገኛለች ። ይህም ቤተ ክርስቲያናችን የያዘችው እምነትና ሥርዓት ሁሉ ጥንታዊና መሠረታዊ መሆኑን ያስረዳል ።

ሌላው ደግሞ በመጨረሻው ሳምንት የምንጾመው ሰሙነ ሕማማት (የሕማማት ሳምንት) ነው ይኸውም ጌታችን ኢየሱስ ክርስቶስ ወደ ኢየሩሳሌም ቤተ መቅደስ ከገባበት ከሆሣዕና እስከ ትንሣኤ ያሉት ስምንት ቀናት ናቸው እነዚህም ቀናት መድኃኒታችን ኢየሱስ ክርስቶስ ለሰው ደኅንነት ሲል ልዩ ልዩ ጸዋትወ መከራን የተቀበለባቸውና ደኅንነታችን የተገኘባቸው ስለሆነ በጾም በጸሎትና በስግደት እንዲከበሩ ቀድሞ በሐዋርያት ኋላም በሦስት መቶ አሥራ ስምንቱ ሊቃውንት ተወስኖአል ። ቤተ ክርስቲያናችንም የምትመራው በሐዋርያትና በሦስት መቶ አሥራ ስምንቱ ሊቃውንት ውሳኔ ነውና መመሪያዋን አክብራ ጾሙን እየጾመች ጸሎቱንና ስግደቱን እየፈጸመች በሐዋርያትና በሠለስቱ ምእት መሠረትነት ጸንታ ትገኛለች ።

ስለዚህ ክርስቶስ ከጾመው ከአርባ ቀን ሌላ የምንጾመው ጾም ከዚህ በላይ እንደተገለጸው የሕርቃልና የሕማማት ሳምንቶች 15 ቀኖች ወይም ጾሞች ናቸው ይህም በኢትዮጵያ ቤተ ክርስቲያን ብቻ እንጂ በሌሎች አብያተ ክርስቲያናት የሚጾም አይመስለኝም ።

ሐ/ ክርስቶስ በመጾሙ ምን ተጠቀመ ባይጾምስ ምን ይጐዳ ነበር? ለሚለውም የሚሰጠው መልስ፣ ክርስቶስ በመጾሙ ምንም ዓይነት ክብር ምንም ዓይነት ጥቅም አላገኘበትም ባይጾምም ምንም ዓይነት ክብር ምንም ዓይነት ጥቅም አይጐድልበትም አይቀንስበትም ነበር ። ምክንያቱም የርሱ ክብር በባሕርይ እንጂ በሥራ አይደለምና ።እንግዲያው ለምን ጾመ? የተባለ እንደሆነ ጾሙ ለሰው ልጅ የሚጠቅም ስለሆነ ለሰዎች ለማስተማር ነው የሚያስተምረውንም ሁሉ በሥራ ጭምር በማሳየት እንጂ በቃል ብቻ አያስተምርም ነበርና ።

መ/ በመጨረሻም ለሰው ልጆች ሁሉ የመጾም ጥቅሙ ያለመጾምስ ጉዳቱ ምንድን ነው ? የሚለውንም እንደሚከተለው ለመግለጽ እሞክራለሁ ።

በመሠረቱ በሰዎች ላይ ሞት ሊመጣ የቻለው የመጀመሪያው ሰው አዳም የተከለከለውን በመብላቱ ነው እንግዲህ ጾም ማለት መከልከል መተው ማለት ነው አዳም የተገለከለውን በመብላቱ ከተጐዳ ዛሬም በውሳኔ የተከለከለውን መሻርና መብላት እንዴት አይጐዳም ? አዳምን በመብል ያሳተውን ጠላት ሰይጣንን ክርስቶስ በጾም ድል አድርጎልናል ። ስለዚህም ጾም በሥጋዊም ሆነ በመንፈሳዊ በልዩ ልዩ ኀብረተ ሰብእ ጠቃሚነቱ ታምኖበት ሲጾም ኖሯል ።



www.ethiopianorthodox.org

በአሜሪካ የነበሩ የጥንት ሕንዶች ሃይማኖት ሳይኖራቸው "ጾም ለጤንነት መልካም ከመሆኑም በላይ ራስን ለመቆጣጠርና ለማዘዝ የሚያስችል ውጤት አለው ፣ ጾም አንጐልን የሚያጠራ ማስተዋልን የሚሰጥ ኃይል አለው" እያሉ ይጾሙ ነበር ይባላል በሌላ በኩል ደግሞ አንድ ሊቅ ስለጾም ጠቃሚነት ሲናገር "ስለ ዓለም ሰላም የሚሰበሰቡት ልዑካን ከስብሰባው ቀደም ብለው ኮክቴል ከመጋበዝ ጣፋጭ ምግብ ከመመገብ ፣ ሲጋራ ከማጤስ ፣ አልኮል ከማዘውተር እየጾሙ ቢሰበሰቡ ኑሮ ከመግባባትና ከስምምነት ደርሰው ዓለም በፍቅርና በሰላም በተሞላች ነበር ።" ብሎ አል ።

የጥንት ግሪኮችም አረማውያን ሆነው ሳለ በኑሮአቸው ሥርዓት ላይ አንዳች ችግር ሲገጥማቸው ይጾሙ እንደነበረ ታሪክ ያስረዳል ። ሮማውያን እንኳን ሳይቀሩ "ረዘም ያለ ጾም መጾም አስተዋይነትን ያስገኛል ፤ ጥበብን ፍርድን ይገልጣል" እያሉ ይጾሙ ነበር ይባላል ። የተለያዩ ሃይማኖቶችን ስንመለከት ዞራስተር ከተባለው ሃይማኖት በቀር ሁሉም ሃይማኖት የራሱ የሆነ ጾም እንዳለውና በጾም ጠቃሚነት እንደሚያምን እንረዳለን ።

ስለዚህ ጾም በሁለት ወገን ማለት በሥጋም በነፍስም የሚጠቅም ኃይል ነው ። ከተለያዩ የምግብ ዓይነቶች በመከልከል የተለያዩ በሽታዎችን መቋቋም ይቻላል ። እንዲሁም ከምግብ በመለየት ሰውነትን መግዛትና ከኃጢአት ሥራ መለየት ፣ ያለፈም ኃጢአት ቢኖር ማስተሰረይ የሚቻል መሆኑ ይታመናል ። የአገራችን ሊቅ ቅዱስ ያሬድ "ጾም ትፌውስ ቁስለነፍስ ፣ ማለት ጾም የነፍስን ቁስል ታሽራለች" ብሎአል ታዲያ የነፍስ ቁስሏ ምንድን ነው? ኃጢአት አይደለምን ? እኛስ ምን እንፈልጋለን ኃጢአታችን እንዲሠረይልን አይደለምን ? አዎን በውነት ከጾምን ኃጢአታችን ሁሉ ይሠረይልናል ፣ ሥጋዊና መንፈሳዊ ኃይልም ይሰጠናል ። ግን ዕውነተኛውን ጾም መጾም ይኖርብናል ። ዕውነተኛ ጾምስ እንዴት ዓይነት ነው? የተባለ እንደሆነ ስለ እውነተኛው ጾም የተነገረው ቃል ይህ ነው ። "እኔ የመረጥሁት ጾም ይህ አይደለም? የበደልን እስራት ትፈቱ ዘንድ ፣ የተገፉትን አርነት ትሰዱ ዘንድ...እንጀራህን ለተራበ ትቆርስ ዘንድ ፣ ድሆችን ወደ ቤትህ ታገባ ዘንድ የተራቆተውንም ብታይ ታለብሰው ዘንድ ፣ ከሥጋ ዘመድህ እንዳትሸሸግ አይደለምን ?" እንደ እግዚአብሔር ቃል ከዚህ በላይ የተጠቀሱትን የርኅራኄ ሥራዎች መፈጸም ዕውነተኛ ጾም ነው ። እነዚህን የርኅራኄ ሥራዎች ማለትም በምንጾምበት ወቅት ቁርሳችንን ትተን ምሳና ራት ብቻ እንመገብ እንደሆነ ለቁርስ እንመገበው የነበረውን ፣ ወይም በቀን ሁለት ጊዜ እንመገብ ኑሮ እንደሆነ በቀን አንድ ጊዜ ብቻ በመመገብ የአንዱን ሰዓት ከእኛ ለአነሱት በድርቅ ለተጠቁት በችግር ለተወጉት ወገኖቻችን በመስጠት የጾምን እንደሆነ እውነተኛ ጾም ማለት እርሱ ነው ። እንዲህ አድርገን ብንጾም ምን ዓይነት ዋጋ እንደምናገኝ ሲያስረዳ የእግዚአብሔር ቃል እንዲህ ይላል። "ብርሃንህ እንደ ንጋት በፊትህ ይሄዳል ፣ የእግዚአብሔርም ክብር በኋላህ ሁኖ ይጠብቅሃል ። ትጠራለህ እግዚአብሔርም ይሰማሃል ። ትጮሃለህ እርሱም አለሁ ይልሃል" አዎን የዕውነተኛ ጾም ውጤት ይህ ነው ። በጮኸን ጊዜ እግዚአብሔር ጩኸታችን ይሰማን ዘንድ የእግዚአብሔርንም ክብር እናገኝ ዘንድ ዕውነተኛውን ጾም የምንጾም ስንታችን ነን ? ምን አልባት ጾም ማለት ለተወሰኑ ቀኖች እስከ ሰባት ወይም እስከ ዘጠኝ ሰዓት ከተወሰኑ ምግቦች መከልከል ብቻ የሚመስለው አይታጣም ይሆናል። ነገር ግን ጾም ከምግብ ብቻ መከልከል እንዳይደለ ተጽፎአል ። ፍትሐ ነገሥት በተባለው የሕግ መጽሐፍ አንቀጽ 15 "ጾም ከምግብና ከመጠጥ ብቻ መከልከል አይደለም ። በእግዚአብሔር ፊት ተቀባይነት ያለው ጾምስ የልብ ንጽሕና ነው ሥጋ ቢራብና ቢጠማ ነፍስ ግን ፈቃዷን በመፈጸም ብትደሰት የጾም ጥቅሙ ምንድን ነው ? ሙከቱ ይስባልኝ ቅቤው ይከማችልኝ ማለት ብቻ ነው ትርጉሙ" ተብሎ ተጽፎአል ።

ስለዚህ በልብ ንጽሕና ሆነን ከአለን ለሌላቸው እያካፈልን ብንጾም በጾማችን ሥጋዊና መንፈሳዊ ኃይልን እናገኝ በታለን ። ከእግዚአብሔር ጋር እንገናኝ በታለን ። መናፍስትን ለማስወጣት ፣ ጠላትን ድል ለመንሳት ከመቅሠፈትና ከሚያጋጥሙን ችግሮች ለመዳን እንችላለን ።

ክርስቶስ የእኛን ጾም በመጾም የእኛን መከራ እንደ ተቀበለ እኛም የርሱን ጾም በመጾም የመከራው ተሳታፊዎች መሆን ይገባናል ። የሕማማቱም ተሳታፊዎች ከሆን ክብሩን ለመሳተፍ እንበቃለንና ዕውነተኛውን ጾም እንጹም። ጾማችንም የጠላት ፈተና ድል መንሻ ለሥራ መዘጋጃ መሆን አለበት ።



# "ወጣቶችና ሥነ ምግባራቸው"

መንፈሰ ጥበብ የተመላው የልዑል እግዚአብሔር ምርጥ መሣሪያ የተሰኘው ሐዋርያው ቅ/ጳውሎስ "ከሌላው ያላገኘኸው ምን ነገር አለ ?" እንዳለው ልጆች ከአባቶች የማያገኙት ከወላጆቻቸውስ የማይወርሱት ምን አለ ?

አባቶች ለልጆች የሚያወርሱት ልጆችም ከወላጆቻቸው የሚወርሱት ቢኖር ማጀት በጐረሰ ደጃፍ በመለሰ የሚንቀሳቀስ ሀብታቸውን ንብረታቸውን ብቻ ሳይሆን ከቀደሙት አባቶች የተወረሰውን ፍጹም የሆነ እምነታቸውን ክብረት የጠነከረ ሥነ ምግባራቸውን ቆራጥነት የተመላበት ጀግንነታቸውን ብሔራዊ ስሜታቸውን ትክክለኛ ደኅንነታቸውን የመሳሰለውን ጭምር ሁሉ መሆን አለበት ።

የአእምሮና የሥነ ምግባር ሕፀጽ የእምነት -----ያለበት ካልሆነ በስተቀር ማንኛውም ወላጅ ልጆቹ የተሟላና የተደላደለ አእምሮ አግኝተው አርቆ አስተዋይነት እንዲኖራቸው የማይጥርና የማይመኝ ፍጹም አይኖርም ።

"ከእናንተ ልጁ እንጀራ ቢለምነው ደንጋይ ፣ ዓሣስ ቢለምነው እባብን ይሰጠዋልን?" ማቴ 7፡9-10 ሲል ጌታችን መድኃኒታችን ኢየሱስ ክርስቶስ እንዳስተማረው ለልጆቹ ደኅንነት የማያስብ መልካም ነገርን የማይመኝ ወላጅ አይገኝም ።

የሰውን ልጅ በሕፃንነቱ ወላጆቹ ተቆጣጥረው ደጉንና ክፉውን ለይተው የሚበጀውንና የሚጠቅመውን እንዲይዝ መርሐ ግብር ይሰጡታል ፣ ዕድሜው እየገፋ በዕውቀቱም እየዳበረ ሲሄድ ግን አካባቢው የሚወደውን ወደ አካባቢው የሚጠላውን ጠልቶ እንዲኖር ግድ ይሆንበታል ምክንያቱም የሥነ አእምሮ ሊቃውንት እንደሚያምኑት የቁመት መርዘምና ማጠር የአጥንት ስፋትና ጥበት የሥነ ላሕይ ውበት ከእናት አባት በዘር የሚገኝ ሲሆን ጠባይ ግን ከአካባቢ የሚወረስ ስለሆነ ነው ። ኢትዮጵያውያን አባቶችም ስለ ዚሁ ሁኔታ "መልኩ የእኔ ግብሩ ያረመኔ" በማለት በምሳሌ ይናገራሉ ይህም ማለት ከላይ እንደተገለጸው ግብር ከአካባቢ የሚወረስ መሆኑን ለመግለጽ ነው ።

በመሠረቱ በመንፈሰ ጥበብ ያደገ ከመልካም ቤተሰብ የተገኘ ማንኛውም ወጣት የራሱን ፍላጐት የመወሰን ፣ የግሉን አስተያየት የመግለጽ ችሎታ ስለአለው ፍላጎቱ እንዲሠምርለት ሃሳቡ እንዲቃናለት አካባቢውን መስሎ መኖር አለበት ምክንያቱም አካባቢው የአስተሳሰብ ጉድለት ፣ የሥነ ምግባር ሰንካላነት የሰፈነበትም እንኳ ቢሆን በቀና አስተሳሰቡ ፣ በመልካም ምሳሌነቱ ፣ በአርቆ አስተዋይነቱ አካባቢውን ከመጥፎ ስሜቱና አስተሳሰቡ መለወጥ ስለሚችል ነው ።

የሰው ልጅ ማንኛውንም ነገር ከአካባቢው ማግኘቱና ከአካባቢው አስተሳሰብ መታነጹ የታመነ ቢሆንም ከመልካም ቤተሰብ የተገኘ ትውልድ ፣ በአእምሮ የጐለመሰ ፣ በትምህርት የበሰለ ፣ በሥነ ምግባራት የታነጸ ፣ የአባቶችን ባሕልና ልማድ ወግና ሥርዓት በትምህርት ከአገኘው ከራሱ የሕሊና ፍርድ ጋር ከአገናዘበ በኋላ ንጹሕ ሕሊናው በሚያዘው መንገድ የሚራመድ መሆን አለበት ።

የመልካም ቤተሰቡ ረድኤት ያልተለየው ማንኛውም ወጣት ከአካባቢው መጥፎ ልምድና አስተሳሰብ የራቀና የመጠቀ መሆን ስለ አለበት የአባቶቹን ፈለግ ተከትሎ ፣ የራሱንም ፈር ሳይለቅ ፣ ማንንም ሳያፍርና ሳይፈራ ትክክለኛውን አቅጣጫ ይዞ የሚራመድ መሆን ይኖርበታል ።

ከቀደሙት ጀግኖች አባቶቻችን የምንማራቸውና በማስታወስ ልናጤናቸው የሚገቡ ብዙ ዓበይት ቁም ነገሮች አሉ አባቶች ስጦታ ከላይ ፣ በረከትም ከእግዚአብሔር መሆኑን ያምኑ ስለነበር በገንዘባቸው ንፍገት ፣ በሰውነታቸው ጉጉት ፣ በአንደበታቸው ሐሰት ፣ በልባቸው ክዳት ፈጽሞ አልነበረባቸውም ከዚህም ጋር አድራጐታቸውና አስተሳሰባቸው ሁሉ ከራሳቸው የደኅንነት ዋስትና ጋር የሌላውንም የደኅንነት ዋስትናና ጥቅም የሚያስተሳስር ነበር "አባት ያቆየው ለልጅ ይበጀው" እንደሚባለው ልጆችም የአባቶችን ፈለግ ተከትለው ፣ ወግና ሥርዓታቸውን ጠብቀው ፣ በእግዚአብሔር ላይ ያላቸውን ጽኑዕ እምነት ይዘው ፣ አቋማቸውን በሥነ ምግባር አስተካክለው ካልተጓዙ ዋግ እንደመታው ቡቃያ ያለ ፍሬ መቅረታቸው የማያጠራጥር ሐቅ ነው "መልካም ፍሬ የማያፈራ ዛፍ ይቆረጣል ወደ እሳትም ይጣላል" እንደ ተባለው ዕድል ፈንታቸውም በዝርዝር መቀጨትና መቆረጥ ወደ እሳትም መጣል ነው ክፉ ዛፍ መልካም ፍሬ ማፍራት እንደማይችል እምነተ ቢስ የሆነ ፣ ሥነ ሥርዓት ያነሰው ሥነ ምግባር የጐደለው ኅብረተ ሰብም ለሀገር ጠቃሚ ፣ ለወገን አኩሪና ተቆርቋሪ የሆነ ትውልድ መተካቱ ያጠራጥራል ።

ከላይ እንደተገለጸው ምንም እንኳ መጥፎም ሆነ ጥሩ ጠባይ ከአካባቢ ይወረሳል ቢባልም የሥነ አእምሮ ምሑራን እንደሚያምኑት የሰው በተለይም የወጣቶች ፍላጐት የተለያየ መሆኑን ያበስራሉ ለማስረጃም ያህል የሦስት ወጣቶችን ፍላጐት ብንመረምር አንዱ የተደላደለ ጌትነትን ፣ ጊዜያዊ ደስታን ይመኛል ፣ ሁለተኛው ደግሞ ኃያልነትን አርበኝነትን ግዛትንና ወረራን በጠቅላላው ገናና ስምን ይሻል ። ሦስተኛው



www.ethiopianorthodox.org

ግን ወንድማማችነትን ፣ አብሮ መኖርን ፣ መተሳሰብን ከራስ ጥቅም ይልቅ የጋራ ጥቅምን ማስቀደምን ይመኛል ሁሉም ፍላጐቶች እኳቸው ዳሩ ግን ፍላጐታቸው ጠቃሚና አስፈላጊም ሊሆን ይችላል በአንፃሩም ጥቅመ ቢስና ጐጂም ሊሆን ይችላል ።

ከላይ በምሳሌነት የተጠቀሱት ሦስቱ ወጣቶች በአንድ ነገር ይመሳሰላሉ ይኸውም ፍላጐታቸው የተለያየም ቢሆን ዓላማቸውን በፍላጐታቸው አሳይተዋል የማንኛውም ሰው ፍላጐት በዚሁ አካባቢ ሊሆን ይችላል በዚህ መሠረተ ሃሳብ መረዳት የሚያሻው የሰው ልጅ ፍላጐት የተለያየ ከመሆኑም ሌላ ፍላጐቱም ብዙ መሆኑንና ከጊዜ ወደ ጊዜ የፍላጐቱን መጠን እየጨመረ መሄዱን እንረዳለን ምንም እንኳ ፍላጐት ተገቢና አስፈላጊም ቢሆን ተገቢና አስፈላጊ ያልሆነውን ልናገኘው የማንችለውን ፍላጐት ማቀድና መመኘት ከፍካለ ማለት ትንሣኤ ከሌለው ድቀት ላይ ሊጥል ይችላል የዘብዴዎስ ልጆች ያዕቆብና ዮሐንስ የማይገባቸውና ፈልገው የማያገኙትን ሽተው ጥያቄ ለክርስቶስ ባቀረቡበት ወቅት "የምትለምኑትን አታውቁም" የሚል መልስ ማግኘታቸውን ልናስታውስ ይገባል ። ከሌላው ሁሉ የተሻለ ተገቢም የሆነ ፍላጐት አብሮ መኖር ፣ ለጋራ ጥቅም መሥዋዕት መሆን የአባቶችን በጐ አርዓያነትና ምሳሌነት መከተል ኀደኝነትን መመሥረትና እስከ መጨረሻውም በዚሁ ጸንቶ መኖር ነው ።

ብርሃኑ ገ/አማኑኤል

# ከሕክምና ዓለም

የሕክምና አገልግሎት በሰፊው ይዳረስ ዘንድ የባሕል መድኃኒቶችና ሕክምናዎችን በተገቢው ጥቅም ላይ ለማዋል የዓለም ጤና ጥበቃ ድርጅት እቅድ እንዳለው ፣ ጋናዊው ዶክተር ሄንሪ ባነርማን ገልፀዋል ።

ዶክተሩ ስለ ባሕል ሕክምና የተጨበጠ ምሳሌ ሲጠቅሱ ፣ በአገራቸው በምዕራብ አፍሪካ አንድ ተማሪ በቆዳ በሽታ ይሰቃይ ነበር።ስለዚህ የትምህርት ቤቱ ሐኪም ይህንን ልጅ ሊረዱት ሞከሩ ግን ልጁ ከበሽታው አልተፈወሰም ኋላም ልጁ ራሱ ባቀረበው ጥያቄ መሠረት ወደ አንድ የባሕል ሐኪም ዘንድ ሄዶ ለአሥር ቀናት ሲታከም ቆይቶ ድኖ ተመልሷል ብለዋል ። ስለ ባሕሉ ሕክምና ዓይነትና ዘዴም ሲያብራሩ ፣ ሐኪሙ የዕፅ ዓይነቶችን ደቁሶ ሕመም የሚታይበትን የቆዳ ክፍል ቀባው ከዚያም የተቀባው የልጁ ቆዳ እያደር ተገልፍፎ ተነሳ ልጁም ዳነ ሲሉ አስረድተዋል ።

ከዚህም አያይዘው ይህን የቆዳ በሽታ መፈወሻ የመሰሉ ሌሎች የባሕል መድኃኒቶች በዓለም ላይ በብዙ ሥፍራዎች በሕክምና ላይ መዋላቸውን ጠቁመዋል ። ተጨማሪ ማስረጃም ሲሰጡ ፣ ዛሬ በምዕራብ አገሮች እየተሠሩ ገበያ የሚወጡት መድኃኒቶች የቀድሞ አሠራራቸው የተመሠረተው በዕፅዋት መድኃኒቶች ላይ ነው ሲሉ ተናግረዋል ።

ዶክተር ሄንሪ ስለ ልምድ አዋላጆች ባደረጉት ገለጻ ፣ ለልምድ አዋላጆች ለሥራቸው የሚረዳ ሃይጂን ነክ መሠረታዊ ትምህርት ከተሰጣቸው የዘመናዊ አዋላጆች እጥረት ስላለ ለሰፊው ሕዝብ የተጨበጠ እርዳታ ሊሰጡ ይችላሉ ብለዋል ።

እዚሁ በአገራችን ከለውጡ ወዲህ የጤና ጥበቃ ሚኒስቴር የሕክምናን አገልግሎት ለሰፊው ሕዝብ ለማድረግ ባለው እቅድ መሠረት ዘመናዊና የባሕል ሐኪሞች የተገኙበት ሰሚናር ከፍቶ ነበር ። በዚህ ሰሚናር ላይ የባሕል መድኃኒትና ሕክምና አዋቂዎች ተገኝተው ገለፃ ያደረጉ ሲሆን በአገሪቱ ውስጥየሚገኙ የባሕል መድኃኒቶች ሁሉ እንዲመዘገቡና ሰፋ ያለ ጥናትም እንዲደረግባቸው ጉባዔው አሳስቧል ። ይህ ስለሆነ የመድኃኒቶቹ ጥናት እንደተጠናቀቀ ኢትዮጵያ በበኩልዋ በዓለም ጤና ጥበቃ አማካይነት ለዓለም ህብረተሰብ ጤና እንክብካቤ የምታበረክተው ድርሻ ታላቅ ይሆናል ።

# ክርስቲያናዊ ምግባረ ሠናይ

በዚህ በያዝነው ዓመት መጀመሪያ ላይ በኅዳር ወር ፣ የሕንድ ክፍላተ ሀገር በከባድ አውሎ ነፋስ ተመተው ነበር ። ይህም ነፋስ የብዙ ሰዎችን ሕይወት ከማጥፋቱም በላይ ፣ በብዙ ሚሊዮን ብር የሚገመት ንብረት አውድሟል ። ይህን ኑ በሕንጻ ውስጥ በሚገኙ በብዙ ሥፍራዎች ጉዳት የደረሰባቸውን ሰዎች ለመርዳትና ለማቋቋም፣የዓለም አቢያተ ክርስቲያናት ከራሱ ማኅበራትና ከሌሎቹም በጎ አድራጊዎች ላይ ወደ አሥር ሚሊዮን ብር ገደማ መሰብሰብ መጀመሩን ከድርጅቱ መገናኛ ክፍል የተገኘው ዜና ገለጠ ።

ዜናው እንዳመለከተው የዓለም አብያተ ክርስቲያናት ለልዩ ልዩ በጐ አድራጊዎች ባቀረበው ጥሪ መሠረት ፣ በአውሎ ነፋሱ በተመታው የሕንድ ክፍላተ ሀገር የደረሰውን ጉዳት በዐይናቸው ዓይተው የተጨበጠ ሪፖርት ለየድርጅቶቻቸው ያቀርቡ ዘንድ ፣ በዓለም አብያተ ክርስቲያናት የእርዳታ ማስተባበሪያና ማቋቋሚያ ሃላፊ የሚመራ አራት ምሑራን (ኤክስፐርቶች) ያሉበት ቡድን ተልኮ እየተዘዋወረ በሕዝብና በንብረት ላይ የደረሰውን ጉዳት ከመመልከቱም በላይ ፣ የአንጸሐራ ፓርዳሽንና የታሚል ናዱን ክፍላተ ሀገር ባለሥልጣኖች አነጋግሯል ። እንደዚሁም የምሑራኑ ቡድን በደቡብ ሕንድ ከሚገኙ የአብያተ ክርስቲያናት መሪዎች ጋር ሃሳብ ለሃሳብ ተለዋውጠዋል ።

ቀደም ሲል ፣ በሕንድ የሚገኘው የአብያተ ክርስቲያናት የማኅበራዊ ኑሮ ጉዳይ ክፍል ጉዳት ለደረሰባቸው ሰዎች የተቻለውን ያህል እርዳታ በማድረጉ ምክንያት ፣ የሕንድ ጋዜጦች በየዓምዶቻቸው ላይ አመስግነውታል ። ይኸው ድርጅት ስድስት መቶ ሃያ አራት ሺህ ሦስት መቶ ዘጠና ስድስት ብር እርዳታ ያገኘ ሲሆን ፣ በሌላው አንፃር የአብያተ ክርስቲያናት የበጐ ሥራ አገልግሎት ክፍል በእጁ ያለውና ለማግኘትም ተስፋ የተሰጠው ወደ አራት መቶ ሺህ ብር ይደርሳል ።

በአሜሪካ በሚገኙ አብያተ ክርስቲያናት አማካይነት የተገኙ እርዳታዎች በህንድ ውስጥ ጉዳት በደረሰባቸው አካባቢዎች በተቋቋሙት 45 ጣቢያዎች አማካይነት የተከፋፈሉ ፣ ምግቦች ብርድልብሶችና ፣ ሌላም ዓይነት ልብሶች ሲሆኑ ይህ ወደ ጥሬ ገንዘብ ሲመነዘር ወደ አንድ ሚሊዮን ብር መድረሱ ታውቋል እንደዚሁም ለጉዳተኞቹ የሚሰጡ ብዛታቸው ወደ ሰባት መቶ ሺህ የሚደርሱ የክትባት መድኃኒቶች ፣ አንድ ሚሊዮን የውሃ ማጣሪያ ስትራላይዜሽን እንክብሎች በአውሮፕላን ወደ በምቤይና ካልካታ ተልከዋል በተጨማሪም በቀን ብዛታቸው አምስት ሺህ የሚደርሱ ሰዎችን የሚረዱ ስድስት የሕክምና ቡድን በሥራ ተሠማርቷል ።

እንደዚሁም በአሜሪካ የሚገኙ የዓለም አብያተ ክርስቲያናት አባል የሆኑ አብያተ ክርስቲያናት እንዳስታወቁት እስከ ጥር ወር 1970 ዓ.ም.ማብቂያ ድረስ የሁለት ሚሊዮን ብር እርዳታ ወደ ሕንድ እንደሚላክ አረጋግጠዋል ። በሕንድ ምድር ከ1834 ዓ.ም. ወዲህ በደረሰው ፣ ይህንን አሰቃቂ አደጋ ለመቋቋም ከየአቅጣጫው የሚደረገው እርዳታ ደህና ውጤት እያሳየ መሆኑን ዜናው ጨምሮ አስታውቋል ።

በሕንድ ክፍላተ ሀገር ላይ የደረሰውን ይህን የአውሎ ነፋስ አደጋ የማዳረሱ ሊቀ ጳጳስ ብፁዕ አቡነ ሱንዳር ክላርክ ሲያብራሩ "ከዚህ ቀደም የውሃ ሙላት ፣ ሞገድ ወይም አውሎ ነፋስ አሁን የደረሰውን ከባድ አደጋ የመሰለ አድርሶ አያውቅም ካሉ በኋላ ፣ የአሁኑ አውሎ ነፋስ የብዙ ሰዎችን ሕይወትና በረከት ያለ ንብረትን አውድሟል ። የደረሰውን ከፍተኛ ጥፋት በየዓይኑ ያየ ሰው ስንኳን ከዐይኖቹ እንባ መውረዱ ቀርቶ ልቡናውም ያለቅሳል ፣ ስለሆነም ስቅስቅ ብዬ አለቀስሁ ፣ ካህናቶችም አብረውኝ አነቡ ብለዋል ።

ይህን ዜና በሚከተሉት መለኮታዊ ቃላት ልንደመድም እንወዳለን ።

"እናንተ የአባቴ ብሩካን ኑ ፣ ዓለም ከተፈጠረበት ጊዜ ጀምሮ የተዘጋጀላችሁን መንግሥት ውረሱ። ተርቤ አብልታችሁኛልና ፣
ተጠምቼ አጠጥታችሁኛልና- ታርዤ አልብሳችሁኛልና - ታምሜ ጠይቃችሁኛልና" ።

(ማቴ ፳፭ ፣ ፴፬-፴፮)

# የኢትዮጵያ መጽሐፍ ቅዱስ ማኅበር ዓምድ

## ከፊት ይልቅ ትጉ

እግዚአብሔር ለእያንዳንዱ ሰው የተለያዩ ስጦታዎችንና ዝንባሌዎችን እንደሰጠና እውቀትንም እንዳበዛላቸው ቃሉ ይነግረናል ። እያንዳንዱም እንደችሎታው በትጋት በመሥራትና በምግባሩ ፈጣሪውን እንዲያስከብር ይጠበቅበታል ። በእውቀታቸውም በመጠቀም መልካሙንና ከፉውን ጠቃሚውንና ጐጂውን በመለየት በእምነት ጸንተው ያለመታከት በትጋት በጎውን ቢሠሩ ፍሬቢሶች እንደማይሆኑና በምንም እንደማይሰናከሉ ሁሉም ነገር በሙላት እንደሚሰጣቸው መጽሐፍ ቅዱስ እንዲህ ሲል ያረጋግጥልናል ።

የመለኮቱ ኃይል ፣ በገዛ ክብሩና በበጎነቱ የጠራንን በማወቅ ፣ ለሕይወትና እግዚአብሔርን ለመምሰል የሚሆነውን ነገር ሁሉ ስለ ሰጠን ፣ በእግዚአብሔርና በጌታችን በኢየሱስ እውቀት ጸጋና ሰላም ይበዛላችሁ ። ስለ ክፉ ምኞት በዓለም ካለው ጥፋት አምልጣችሁ ከመለኮት ባሕርይ ተካፋዮች በተስፋ ቃል እንድትሆኑ ፣ በእነዚያ ክብርና በጎነት የተከበረና እጅግ ታላቅ የሆነ ተስፋን ሰጠን ። ስለዚህም ምክንያት ትጋትን ሁሉ እያሳያችሁ በእምነታችሁ በጎነትን ጨምሩ ፣ በበጎነትም እውቀትን ፣ በእውቀትም ራስን መግዛት ፣ ራስንም በመግዛት መጽናትን ፣ በመጽናትም እግዚአብሔርን መምሰል ፣ እግዚአብሔርንም በመምሰል የወንድማማችን መዋደድ ፣ በወንድማማችም መዋደድ ፍቅርን ጨምሩ እነዚህ ነገሮች ለናንተ ሆነው ቢበዙ በጌታችን በኢየሱስ ክርስቶስ እውቀት ሥራ ፈቶችና ፍሬ ቢሶች እንዳትሆኑ ያደርጉአችኋልና ፣ እነዚህ ነገሮች የሌሉት ዕውር ነውና ፣ በቅርብም ያለውን ብቻ ያያል ፣ የቀደመውንም ኃጢአቱን መንጻት ረስቶአል ። ስለዚህ ፣ ወንድሞች ሆይ ፣ መጠራታችሁንና መመረጣችሁን ታጸኑ ዘንድ ከፊት ይልቅ ትጉ ፣ እነዚህን ብታደርጉ ከቶ አትሰናከሉምና ። እንዲሁ ወደ ዘላለሙ ወደ ጌታችንና መድኃኒታችን ወደ ኢየሱስ ክርስቶስ መንግሥት መግባት በሙላት ይሰጣችኋልና ። 2ኛ ጴጥሮስ 1 ፣ 2 - 11 ።

ይህ ጥቅስ የተወሰደው ከመጽሐፍ ቅዱስ ውስጥ ነው ። ቅዱሳት መጻሕፍትን ሰዎች በሚረዱት ቋንቋና ለመግዛት በሚችሉት ዋጋ እያዘጋጁ በማቅረብ አብያተ ክርስቲያናትን የሚያገለግለው የኢትዮጵያ መጽሐፍ ቅዱስ ማኅበር ነው። ማኅበሩ አትራፊ ድርጅት ሳይሆን ለበጎ ሥራ አገልግሎት የተቋቋመ ስለሆነ በእርዳታ የሚተዳደር ነው።እርስዎም በዓመት 5 ብር በመርዳት አባል እንዲሆኑ እንጋብዝዎታለን ። በአንድ ጊዜ 100 ብር ወይም በአንድ ዓመት ውስጥ 250 ብር የሚረዳ የዕድሜ ልክ አባል ይሆናል ።

የኢትዮጵያ መጽሐፍ ቅዱስ ማኅበር
የፖ. ሣ. ቁጥር 30750
ስልክ 122033
አዲስ አበባ
የፖ. ሣ. ቁጥር 700
ስልክ 113455
አሥመራ





www.ethiopianorthodox.org

የሙካሽ ሥራ

## የመንበረ ፀባዖት ቅድስት ካቴድራል ጽ/ቤት ከሚያካሂዳቸው የሥራ ዘርፎች

በእነዚህም ሆነ ወደፊት በምናስተዋውቃችሁ ዝግጅቶች ለመጠቀም የምትሹ ለማንኛውም ብትችሉ ወደካቴድራሉ ሱቆች ሄዳችሁ ለመረዳት ሞክሩ ።

ባትችሉ በስልክ ቁጥር 120170
በፖ. ሣ. ቍ. 3137 አዲስ አበባ ብላችሁ ጠይቁ

የሥጋጃ ሥራ



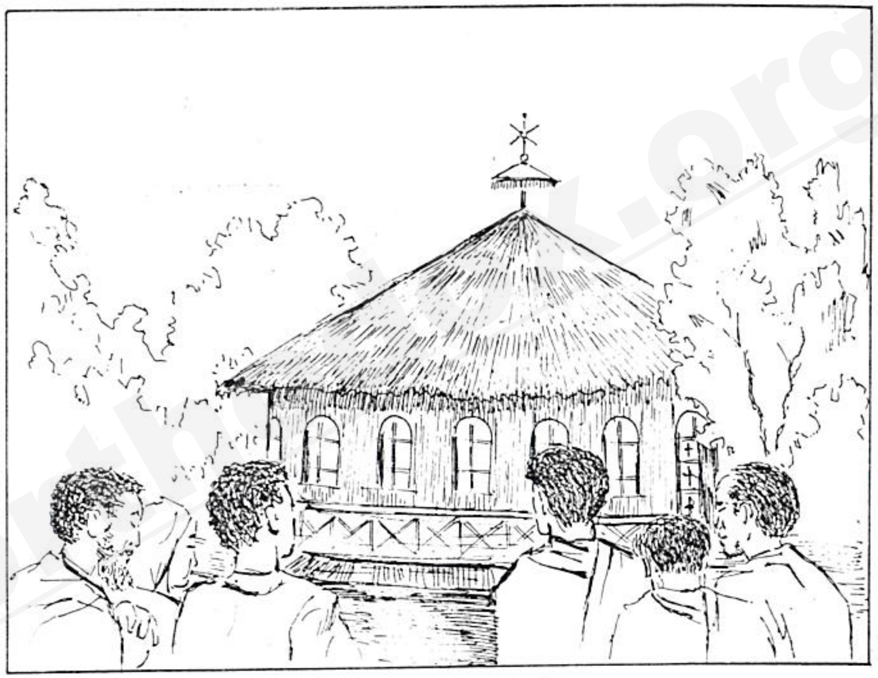

# የምእመናን ድምጽ

የኢትዮጵያ ኦርቶዶክስ ሐዋርያዊ ድርጅት ከዚህ በፊት በመላ ኢትዮጵያ ለሚገኙ ምእመናን የእግዚአብሔር ቃል ለራባቸውና የወንጌልን ትምህርት ለተጠሙ ሲመግብና ሲያረካ መኖሩ ይታወሳል ።

ዛሬስ ? ይህ ሐዋርያዊ ድርጅት የተባለው መ ቤት በምን ሁኔቴ ይገኛል ? ምንስ ዓይነት ሥራ ይሠራል ? ሲሉ ወይዘር ይብረቱ ተለመ ወርቅ ጥያቄ አቅርበዋል ።

ጠያቂዋ እንደገለጡት እርግጥ ከዚህ በፊት የኢትዮጵያ ኦርቶዶክስ ሐዋርያዊ ድርጅት በተለያዩ ፕሮግራሞችና በልዩ ልዩ የትምህርት ዓይነቶች ከፍተኛ መንፈሳዊ ድርሻ ለቤተ ክርስቲያን ሲያበረክት ቆይቷል ዛሬም በዚሁ መልክ ነው የሚገኘው ምክንያቱም የትምህርቱ አሰጣጥ ይለያይ እንጂ የትምህቱ ፍሬ ነገር አንድ ነው ማለት ነው ።

ሁኖም የድርጅቱ ሠራተኞች ባሁኑ ጊዜ ምን ይሠራሉ ? በምንስ ሥራ ተሠማርተው ያገለግላሉ ? ስለሚሉት ፡ የኢትዮጵያ ኦርቶዶክስ ሐዋርያዊ ድርጅት ባሁኑ ጊዜ "የእግዚአብሔርን ቃል ተናገር ዝም አትበል" የሚለውን የቅዱስ ጳውሎስን ቃል በሥራ ለመተርጐም በተለያዩ የሥራ ዘርፎች ተሠማርተው ቤተ ክርስቲያንን ሲያገለግሉ ይገኛሉ ይኸውም ፦

1ኛ ሕዝብ በሚሰበሰብበት ቦታ ማለት በቤተ ክርስቲያን በየክብረ በዓሉ እየተገኙ ያስተምራሉ ።

2ኛ ድምፀ ተዋህዶ የተባለውን ጋዜጣና ትንሣኤ የተባለውን መንፈሳዊ መጽሔት እያሳተሙ በቀላል ዋጋ ለምእመናን በማዳረስና በቂ ትምህርትን በመስጠት ላይ ይገኛሉ ።

3ኛ መንፈሳዊያን የሆኑትን የቤተ ክርስቲያን ቀርሳቅርሶችን ማለት ዘመናውያን መዝሙሮችንና ያሬዳዊያዊ ዜማዎችን ፡ እንዲሁም እንደልደትና ጥምቀትን በመሳሰሉት በታላላቅ በዓላት የሚነገረውን ቃለ እግዚአብሔር በካሴት እየቀረጹ በኢትዮጵያ ለሚገኙ ምእመናንም ሆነ ለውጭ ሀገር ሁሉ በማዳረስ ላይ ይገኛሉ ።

4ኛ ለሀገር ይጠቅማሉ ተብለው የሚታመንባቸውንና ለቤተ ክርስቲያን ድጋፍ ይሰጣሉ የሚባሉትን ልዩ ልዩ መጽሔቶች ወደ አማርኛ እየተረጐሙ ለምእመናን በሚገባ ሁኔታ ያሳትማሉ ።

በዚህም ድርጅት አሠራርና ትጋት በተመላበት መንፈስ በሚያደርገው መልካም እርምጃ የተደሰቱና መጽሔቱንና ጋዜጣውን አንብበው የተረዱ ሰዎች ከዕለት ወደ ዕለት የመበረታቻና የምስጋና ደብዳቤዎችን የሚልኩልን በጣም ብዙዎች ናቸው ።

ስለዚህ የኢትዮጵያ ኦርቶዶክስ ሐዋርያዊ ድርጅት ከፊት ይልቅ ዛሬ በበለጠ ነው ሲሠራ የሚገኘው ፦

www.ethiopianorthodox.org